40080

國立台灣體育學院圖書館剪輯資料

分類 橄欖球 來源 民生報 日期 780303 版面 三版

苦辛得贏興復 迫壓力強德建

手對克拼力南安、和延 歌凱奏鬆輕中淡、和漳

台灣區橄球錦標賽

【本報訊】第四十三屆台灣區橄欖球錦標賽，昨天在宜蘭縣立體育場點燃戰火，青少年甲組被視為超級強隊的宜縣復興國中隊表現走樣，只以四比三險勝基市建德國中隊。

昨天另外四場比賽戰績為：北縣漳和國中勝桃縣青溪國中廿六比零、延和國中勝宜縣利澤國中八比零、南市安南國中勝竹縣中正國中八比四（以上青少年乙組）、淡江中學勝宜蘭高中卅二比三（青年組）。

今天從上午十一時起在原場地仍有六場比賽，賽程為：上午十一時桃縣大竹國中—漳和國中、中午十二時延和國中—安南國中（以上青少年乙組）、下午一時桃縣石門國中—復興國中、二時高縣六龜國中—南市民德國中（以上青少年甲組）、三時建國中學—淡江中學、四時十分六信家商—羅東高工（以上青年組）。

去年全國中正杯青少年冠軍的復興隊，昨天在建德隊的壓迫下，攻勢一直施展不開，全場僅達陣一次攻下四分，建德隊則靠一次罰踢射門扳回三分，令復興隊贏得辛苦。

青少年乙組的比賽，漳和隊攻守俱佳，頻頻突破青溪隊防線達陣，上半時即以十四比零領先，下半時漳和隊再添十二分，輕鬆淘汰青溪隊。另外兩場比賽實力接近，比數都只有兩個球八分以內的差距。

青年組新軍宜蘭高中隊，招架不住傳統勁旅淡江中學隊的猛攻，全場僅得到三分。

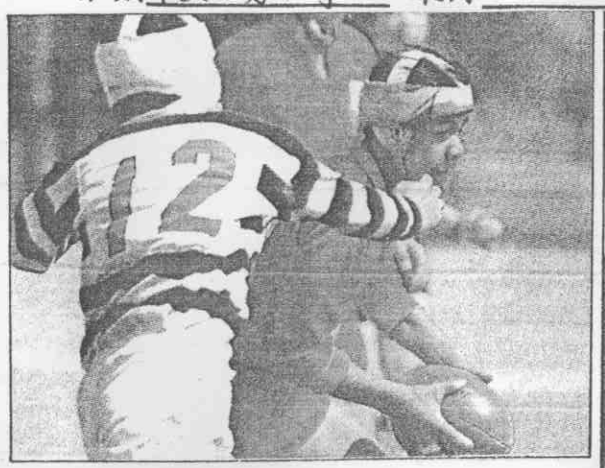

守防的員球隊溪青在時半下，福永崔⑩隊和漳組乙年少青，賽球欖橄區灣台他被仍，衣球的他住抓然雖員球隊溪青，區分得進撲身飛，破突側左從，下（攝源明林　者記報本）。作動續連爲右至左圖。陣達地觸

《廿一屆世界業餘青年橄球賽》

晉升第一級 冒出程咬金

中、阿將打會前賽爭資格

【本報訊】第廿一屆世界業餘青年橄欖球錦標賽，中華隊須先在會前賽出戰阿根廷隊，角逐第一級八強決賽的資格。

世界青年橄欖球賽，中華隊去年在第二級比賽贏得第一，根據大會競賽規程，中華隊今年應可取得升入第一級的資格。

但是前年摘下第十九屆冠軍的阿根廷隊，在停賽一年後，今年再度報名參加，使得八強決賽的名額多出一隊，大會因此決定由中、阿兩隊三月廿日先打會前賽，獲勝的球隊晉級八強。

阿根廷隊前年雖因球員超齡贏得冠軍，不過實力仍非常堅強，中華隊可能不是他們的對手。

中華隊如負阿隊，賽程為廿二日對瑞士，如勝阿隊則廿二日戰羅馬尼亞隊，廿四、廿六日兩戰則視戰績決定對手。

除了中、阿、瑞、羅隊外，本屆比賽另外十二隊為：法國、蘇聯、義大利、比利時、西班牙、西德、突尼西亞、波蘭、瑞典、摩洛哥及地主葡萄牙A、B隊。

◀台灣區橄欖球賽，漳和隊球員單手持球，從青溪隊的重重攔截下脫逃而出。

練教聘延 接銜練訓 展發點重

地生新的球橄 縣宜

●在宜蘭縣橄欖球熱心人士的努力耕耘、地方各界的密切配合下，橄欖球在宜蘭縣的發展，已經奠定基礎，前途看好。

宜蘭羅東是台灣早期橄欖球重鎮，但過去橄欖球運動一度式微；四年前一些有心人士為了重振宜蘭橄欖球雄風，默默的投入組訓青少年選手的工作。

去年宜蘭利澤國中，在台灣區橄欖球賽青少年甲組獲亞軍；今年宜蘭復興國中則展現超級強隊的實力，三個月前躍登全國中正杯青少年甲組冠軍，預料這次台灣區冠軍也將是他們的囊中物。

復興隊這批寶貝優異的好手，在宜蘭地方人士的奔走下，今年九月準備升入宜蘭中學，與去年利澤隊部分戰將結合，使青少年、青年橄欖球訓練工作銜接起來。

另外，宜蘭縣也有意在羅東中學發展另一個點，透過像宜蘭中學體育實驗班的模式，使羅東中學現有的球隊，能夠吸收現成的球員，提升球隊的戰力。

宜蘭縣府去年十月也聘請前橄欖球國手杜尚夫，擔任宜蘭中學隊的教練，從基層有計畫的培訓選手，是提升橄欖球實力的長遠之計，宜蘭橄欖球界人士這些年的努力，預期會得到豐碩的收穫。本報記者　劉復基

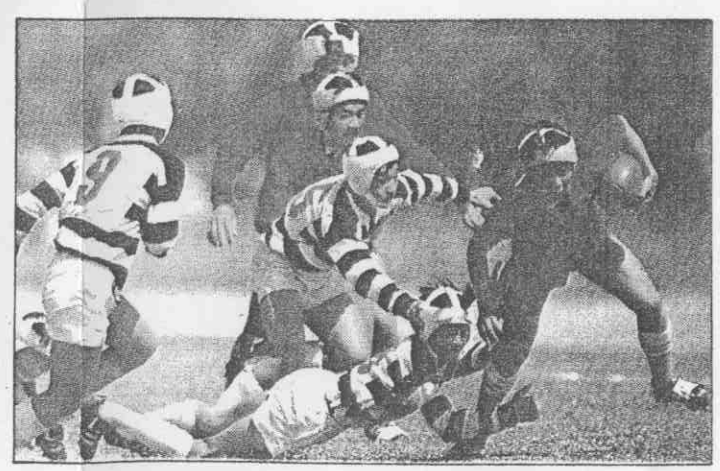

克羅馬提手傷復原 狀況良好

進一軍 巨砲得加勁！

【本報綜合報導】上個月二十八日才與投手加利克森同赴宮崎，加入巨人隊春季集訓的美籍選手克羅馬提，在前天第一天的打擊練習中，即頻頻揮出全壘打，顯示手傷已完全痊癒。我國的呂明賜必須在今後一個月中儘速調整至最佳狀態，才有機會在開幕時升入一軍。

克羅馬提到達宮崎的第二天，立即要求進行室外自由打擊練習，可見他對呂明賜也不敢掉以輕心。克羅馬提雖然八個多月來第一次揮棒，但是球技並未生疏，在一百一十二次打擊中，共擊出十五支全壘打，顯示雄風依舊。

呂明賜結束了兩天的隔離訓練之後，昨天再度與其他選手會合，但由於左肩的疼痛仍未完全消除，因此打擊的表現並不理想。

從三日起，巨人隊將展開球季前的熱身賽，首腦們已決定讓呂明賜隨隊參加每一場比賽，以增加實戰經驗，同時調整打擊狀況。因此呂明賜必須在這一個月的時間中加倍努力，培養信心，才有機會擊敗競爭者克羅馬提，參加一軍的開幕戰。（劉滌昭）

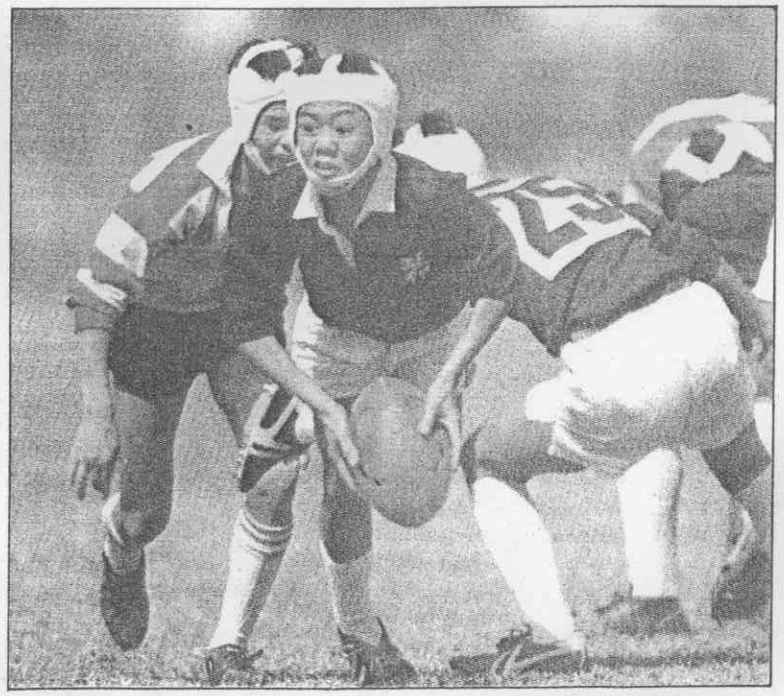

◀台灣區橄欖球賽，延和隊傳鋒余如育，以魚躍傳球姿勢，準備把球傳給隊友。（本報記者林明源攝）

體育圈

李時榮 重作馮婦

●橄欖球老國手李時榮靜極思動，最近重作馮婦，接下台南市安南國中隊教練，重新訓練橄欖球新血輪。

曾訓練台南市安順國中隊贏得全國國中組冠軍的李時榮，自調到安南國中接下學校行政工作後，一度脫離訓練工作。

目前南市基層橄運出現危機，李時榮再度站了出來，與昔日同窗好友葉俊伴，一起挑起訓練年輕球員的工作，橄欖球界人士對他寄以厚望。（劉復基）