國立台灣體育學院圖書館剪輯資料
分類 籃球 來源 民生報 日期 840708 版面 四二版

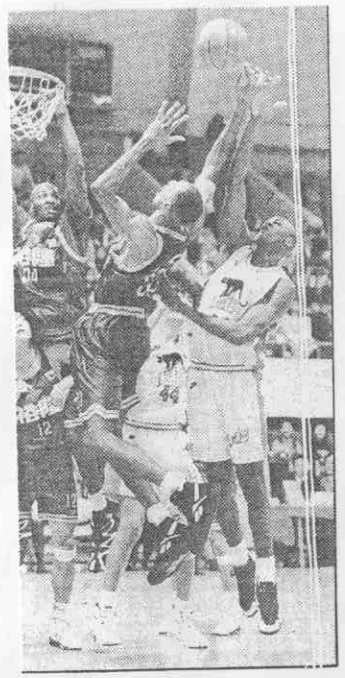

↑不畏對手比他高，哈雷(右)奮力躍起爭籃板球。
記者 郭運復／攝影

記者 林幼英／專題報導

哈雷穿梭禁區如奔雷

中華職籃第一個籃板王 得分紀錄也常傲視同儕

●職籃元年幸福豹隊戰績墊底，但哈雷卻靠在籃下的高來高去，成為中華職籃第一個籃板王。哈雷就像他的名字一樣，在籃板和得分方面的高能力，為中華職籃帶來震撼。

職籃元年球季開打後才加入的哈雷，在禁區球風強悍，雖只出賽三十場比賽，但締造了多項紀錄，包括第一位個人單場得分、籃板雙二十，個人單場最多籃板球二十七個，個人單場最多進攻籃板十一個，以及單季最多場次得分、籃板兩個兩位數二十二場，也是第二位單場大三元（三個項目二位數）的球員。

哈雷的表現，帶動中華職籃洋將生態的改變——由於哈雷的加入，使各隊網羅洋將，走向愈找愈高且要有強得分能力的趨勢，也就是說，洋將的品質要求日益提高。

職籃元年宏國象上、下半季爭奪王座功敗垂成，毀在幸福豹手中，哈雷是關鍵人物之一。

上半球季，宏國在最後一戰輸給幸福，杜威發飆個人拿下三十四分固然是主因，但哈雷的二十六分和十六個籃板的搭配對遏阻宏國攻勢有很大的作用；在前三節拉鋸戰中，哈雷每於膠著狀況拿分，帶動幸福隊的攻勢，使宏國難以有效拉開比數，第三節最後四秒哈雷的兩分球，幸福得以拉開領先三分，使宏國第四節無力追上，奠下幸福勝基。

下半季宏國輸給幸福的兩場比賽，是宏國難以登王的主因；幸福勝宏國的第一戰，是三月十七日的延長賽取勝，哈雷在正規比賽時間最後二十七秒，罰進一分，幸福才能以100:100追平宏國，才有延長賽獲勝的機會，哈雷也在這場比賽以得三十二分、二十四個籃板，締造中華職籃第一位得分、籃板均二十的雙二十紀錄，加上十次助攻，成為繼杜威之後，第二位大三元球員。

四月二日在宜蘭進行的球季賽第六十場比賽，幸福再勝宏國，不但使宏國首次嘗到三連敗的滋味，也造成宏國最後無力於爭下半季冠軍。哈雷在這場比賽打滿四十八分鐘拿三十九分，十五個籃板均為兩隊此役出賽球員之冠，尤其在最後二十六秒，於宏國以127:126領先一分的情況下，他兩罰俱中，幸福得以超前宏國，最後幸福以129:127氣走宏國。

哈雷對宏國的比賽，表現特別佳，宏國球員很難守得住哈雷。哈雷有六場比賽得分三十分以上，其中有五場是對宏國；出戰宏國十場，有八場得分、籃板兩位數，個人單場最高得分三十九分，兩場都是對宏國時拿到，也在對宏國的比賽，成就了他的大三元紀錄。

哈雷於中華職籃開打後才抵台，幸福的前六場比賽並未參賽，直到去年十二月十日首度上場就碰到宏國，出賽三十一分三十秒，就繳出得二十五分，抓下十二個籃板的兩個二位數耀眼成績單，立刻就成為幸福隊洋將主力。

哈雷的加入，使幸福原聘的洋將德瑞爾、吉拉相形見絀；哈雷與杜威成為幸福主力洋將，德瑞爾和吉拉兩人上場時間相對的減少，上半球季還沒結束，這兩名洋將就先和台灣說再見了。

雖然只出賽三十場，但哈雷在各隊洋將中不僅平均每場籃板十三點三七個拿到籃板王，總籃板數四〇一個也超過出賽場次較多和身高比他高的其他洋將。

除了籃板王頭銜，他在得分排行以平均二十一點二三分居第三位，平均每場二點一三次抄截居抄截排行第五位，平均三點四次助攻在排行榜佔第六位，罰球中一〇九球、命中率七成七三也排名第七位，是攻守俱佳的球員。

職籃元年球季結束，幸福戰績墊底，幸福有關當局全面檢討陣容，哈雷以他的得分和籃板等能力，保住職籃二年仍能在中華職籃比賽的機會，與杜威是兩名獲續聘留用的洋將。哈雷的禁區威力，球迷在職籃二年仍可再睹。

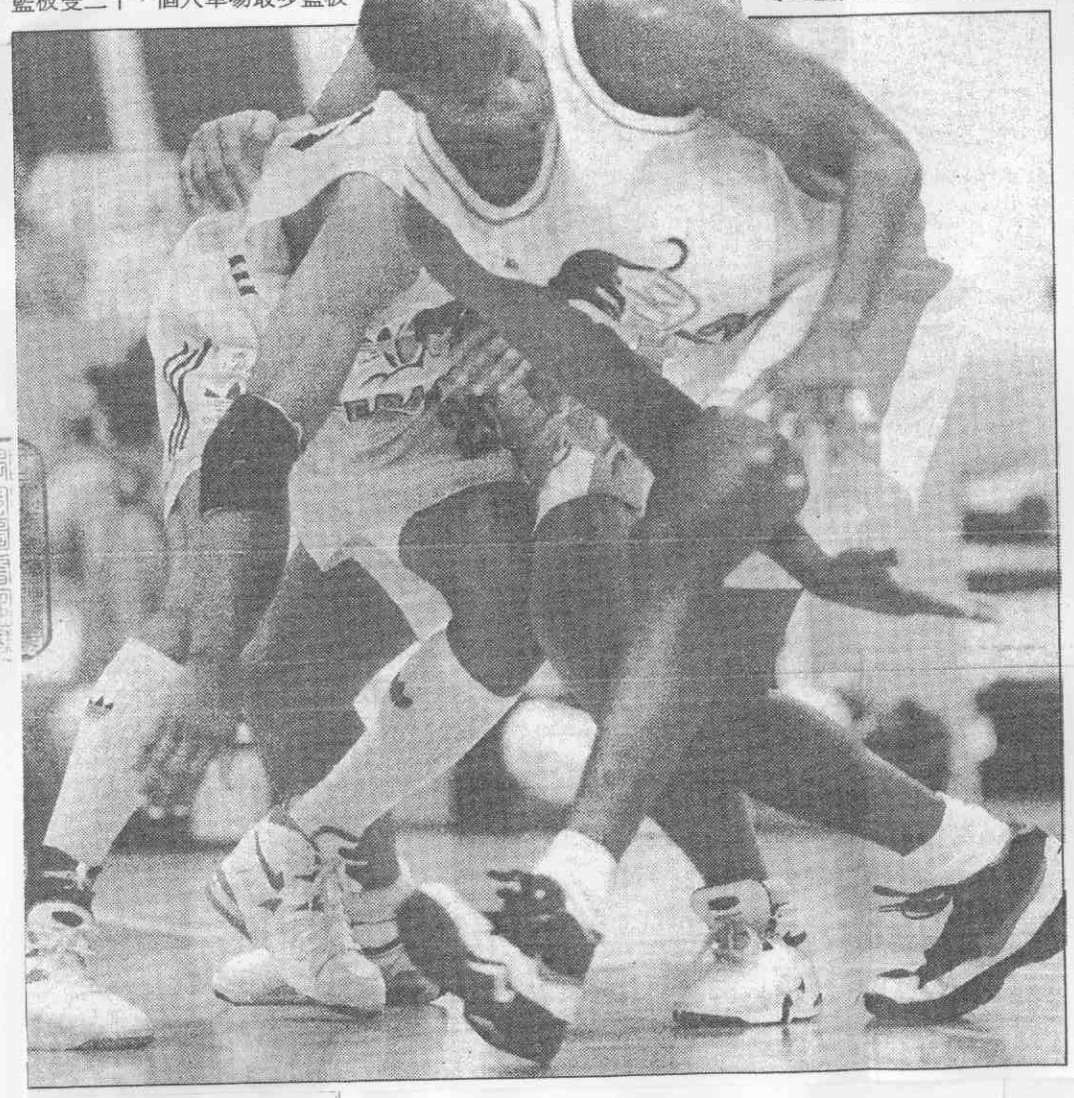

→哈雷秀一手胯下傳球。
記者 陳明正／攝影

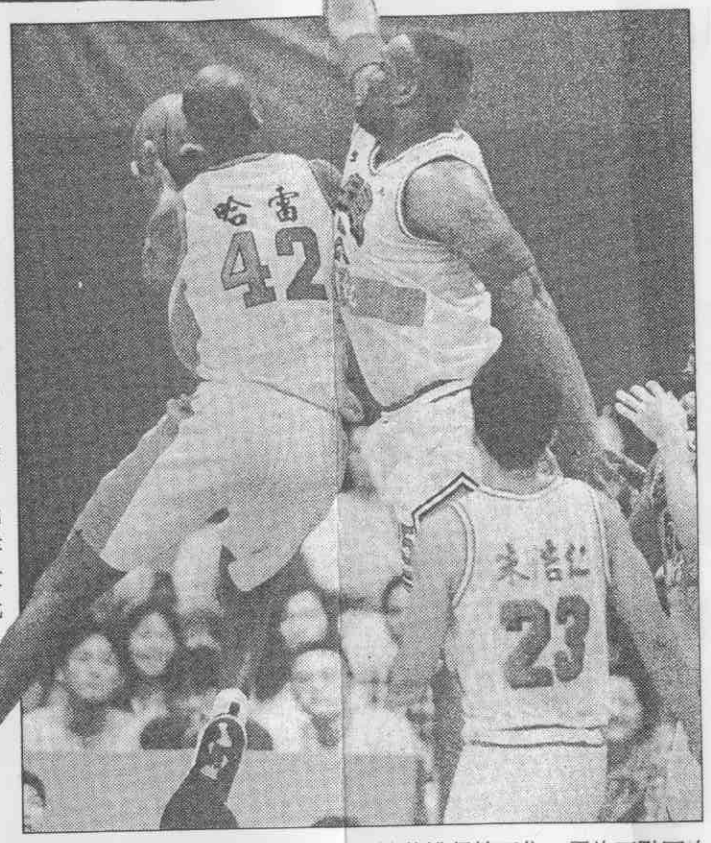

↓哈雷(左)硬切籃下，準備出手。
記者 侯永全／攝影

哈雷各項成績表

總籃板	平均籃板	排名
401	13.37	①
總得分	平均得分	排名
637	21.23	③
總抄截	平均抄截	排名
64	2.13	⑤
總助攻	平均助攻	排名
102	3.40	⑥
罰球投中	罰中率	排名
109	77.30%	⑦
三分投中	投中率	
14	23.73%	
總阻攻	平均阻攻	
13	0.43	

哈雷元年球季賽得分、籃板統計

日期	對手隊	得分	籃板	出賽時間
83/12/10	宏國	25	12	31'30"
83/12/11	泰瑞	27	13	27'30"
83/12/17	裕隆	16	7	34'34"
83/12/23	宏國	39	14	48'00"
83/12/24	泰瑞	18	11	23'11"
83/12/30	裕隆	27	19	45'27"
84/ 1/ 1	宏國	10	7	28'51"
84/ 1/ 2	裕隆	16	12	37'06"
84/ 1/13	泰瑞	11	9	18'59"
84/ 1/15	裕隆	18	14	34'14"
84/ 1/19	泰瑞	27	16	29'59"
84/ 1/21	宏國	26	16	31'04"
84/ 2/11	宏國	6	1	14'07"
84/ 2/12	泰瑞	17	10	19'02"
84/ 2/19	裕隆	19	8	28'25"
84/ 2/24	宏國	18	11	38'24"
84/ 3/ 4	裕隆	10	8	21'19"
84/ 3/ 5	泰瑞	18	27	46'00"
84/ 3/10	裕隆	23	17	40'51"
84/ 3/17	宏國	32	24	*51'06"
84/ 3/18	泰瑞	7	7	19'58"
84/ 3/25	泰瑞	17	17	33'17"
84/ 3/31	裕隆	30	21	**36'07"
84/ 4/ 2	宏國	39	15	48'00"
84/ 4/ 7	泰瑞	24	17	42'36"
84/ 4/ 9	裕隆	27	18	47'13"
84/ 4/15	宏國	30	16	41'59"
84/ 4/22	裕隆	23	11	40'20"
84/ 4/23	宏國	31	16	45'05"
84/ 4/30	泰瑞	6	7	18'48"
總計		637	401	1023'02"

註：*延長賽，助攻10，大三元，雙二十
**雙二十

林幼英／製表

獎金原本十萬元 調升50%
職籃二年籃板王 卡值錢

●哈雷職籃元年的籃板王，是中華職籃獎金最低的籃板王；職籃二年的籃板王，獎金將調漲一半，由十萬元提升為十五萬元。

職籃元年各項個人獎獎金，除總冠軍教練獎和得分王獎為十五萬元外，其他籃板王、助攻王、抄截王、阻攻王、三分球王、罰球王等均為十萬元。

基於籃板關係勝負甚大，以及爭奪籃板的辛苦，且各項籃球賽也對籃板王很重視，職籃公司決定職籃二年籃板王提升為與教練獎、得分王獎同一級的大獎，獎金為十五萬元，比起元年漲幅高達百分之五十。