45972
國立台灣體育學院圖書館剪輯資料
分類 跆拳道 來源 民生報 日期 770926 版面 六版

秦玉芳

踢開藥罐子 練成武狀元

，孩女小的病多弱體個是她，經曾
，靜文、小瘦材身然仍她，在現
……是但

明說片圖

①古代的裝扮，現代的運奧金牌。下了得難的頭鏡，秦玉芳留下參賽比完畢，秦玉芳抽空為記者捉焦點。

②漢城奧運公園裡，秦玉芳得意的笑容可掬，為國爭光。

③觀名勝古蹟。

④漢城奧運公園裡，秦玉芳掛著金牌，為我國體壇帶來新氣象。

⑤秦玉芳的金牌，是她小時候體弱多病，經常帶著藥罐子，現在成為武狀元。

導報城漢 興福張、娟美呂 者記派特報本／文圖

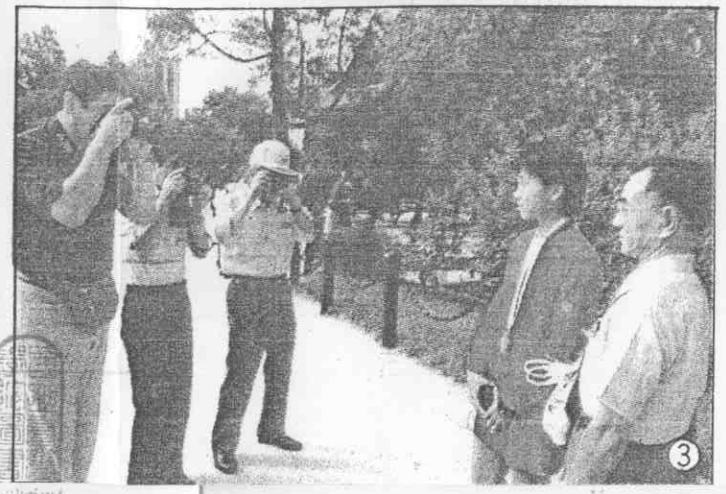

●率真自然的秦玉芳，堅持不搽口紅、不擺姿態。拿了奧運金牌之後她說：「我還是原來的我。」

身高一五九公分，體重才四十三公斤，還帶上一副近視眼鏡，她看來纖弱，實則堅強。

秦玉芳的左腳踝關節在到左營參加奧運集訓前便有骨折現象，為了奧運也沒徹底治療。集訓期間她自知狀況很不錯，只要腳傷不要在比賽時搗蛋，她可以贏。

結果一上場，秦玉芳壓根兒忘了腳傷，一股求勝的意志支撐著她，等比賽一完，她才又感覺疼痛。這是她回台北之後第一件要解決的要務。

家住台北東區的秦玉芳，小時候體質很弱，還得過氣喘病，爸媽不放心她和姊姊一樣讀衛理女中住校，讓她就近唸懷生國中，又因為她一個人在家孤單，又就近讓她到跆拳道館練練拳腿強身。

剛開始秦玉芳只要打一場就臉白唇青，出一趟門參加比賽回家便得打點滴，每有流行性感冒一定跟上流行，一年到頭與藥罐為伍。

每次練完回家，秦玉芳渾身瘀青紅腫，看得媽媽好心疼，爸爸卻硬起心腸說：「這點傷算什麼！」希望她繼續練下去。

這樣一路挨打上來，秦玉芳的體質真的經由運動得到了改善。更意外的收穫是當選國手南征北討，在澳洲第二屆亞洲杯和美國世界大專杯拿金牌，第八屆世界杯到西班牙拿銅牌，今年在尼泊爾亞洲杯又得銀牌，現在還加上塊金牌。

啟蒙教練王正雄是個關鍵人物。遠的不說，就在左營集訓期間，王正雄每星期至少有三天要從台北趕到高雄，為她放她和韓國對手的錄影帶，反覆分析兩人的優缺點，為她提供剋敵之道。這使得秦玉芳對韓國對手瞭如指掌，也成為她信心的憑藉。

王正雄更隨著考察團到漢城，比賽時他坐在看台上給秦玉芳打暗號，使秦玉芳更加篤定。他自台北到漢城前，還曾跟跆協總幹事陳重打包票，說秦玉芳百分之一百二十會得金牌。

長年相處，秦玉芳和教練培養出深厚的感情基礎，但從未論及婚嫁，現在經過報紙的渲染，秦玉芳說：「好像非快點嫁掉不可似的。」

她今年自台北體專畢業，原來最大的心願是當老師，但還得插班有體育系的大學；她也很嚮往帶出好徒弟的成就感，所以也可能當教練；想一想九二年奧運跆拳道有可能成為正式項目，她又有點捨不得就此告別選手生涯。

該怎麼抉擇呢？處事明快的秦玉芳這時倒有點迷惘了。