24530

國立台灣體育學院圖書館剪輯資料

分類 足球 來源 民生報 日期 830621. 版面 一版

世足賽 莫非輸贏天柱定？

摩洛哥、墨西哥一對難兄難弟 攻門球非中楣即中柱 讓比利時、挪威都以1:0幸運闖關

編譯 朱錦華／譯寫

●首先是門楣救了比利時一命，讓摩洛哥飲恨；接著挪威對墨西哥，冰冷的金屬門柱也助了挪威門將托斯維特一臂之力，讓墨西哥在最後關頭失去扳平機會。怪不得足壇有一句名言：「門柱是守門員最好的朋友。」證諸昨天這兩場世足賽，的確所言不虛。

摩洛哥在佛羅里達州奧蘭多的橘杯球場迎戰比利時一役裡，發動連綿攻勢，全場總計二十次射門。光是下半場前八分鐘內，就三度叩關。但是不知是他們射門的準頭太好，還是太差，球一再打中對方的門柱反彈而出，令該隊為之氣結。

第一次是上半場稍早時，摩洛哥前鋒查歐契起腳射門，比利時門將賀姆飛身撲救，球滑過指尖飛去，撞上門楣，又彈了回來，穩穩落在他懷裏。四十一分鐘時，摩洛哥遇到最佳的入球機會，他們在禁區外獲自由球，查歐契大腳勁射，球如砲彈般射出，未料又擊中門楣反彈出去。

摩洛哥下半場攻勢更為猛烈，六十九分鐘時，後衛巴賈發現禁區內的查歐契有好機會，迅速大腳傳中，查歐契第一時間躍起頂球，賀姆向右飛身而出撲救，球順著指尖撞上門楣，賀姆轉身穩穩地接住反彈回來的球。

比利時素有「紅魔鬼」的稱號，但十九日一役，他們如被稱為「幸運的魔鬼」似乎更為恰當。他們不但靠著門楣的幫忙三度逃過劫難，而陣中個子最小（一百七十二公分）的前鋒德格利塞在十一分鐘時，接應尼利斯傳出的來球一頂入網。看在摩洛哥眼裡，比利時真是走運極了。

在華盛頓的甘迺迪球場，挪威也靠著球門的幫忙，有驚無險地擊敗墨西哥。挪威一直以1:0領先到法定時間結束後，墨國在傷停加時階段，前鋒奧維斯接應後衛拉米瑞茲的傳球，一記「獅子搖頭」頂出。球應聲擊中球柱，又彈回打中拉米瑞茲的頭，再斜飛出去。失去此良機，時不我予，墨西哥飲恨敗北。

（相關報導見體育2、3、4版）

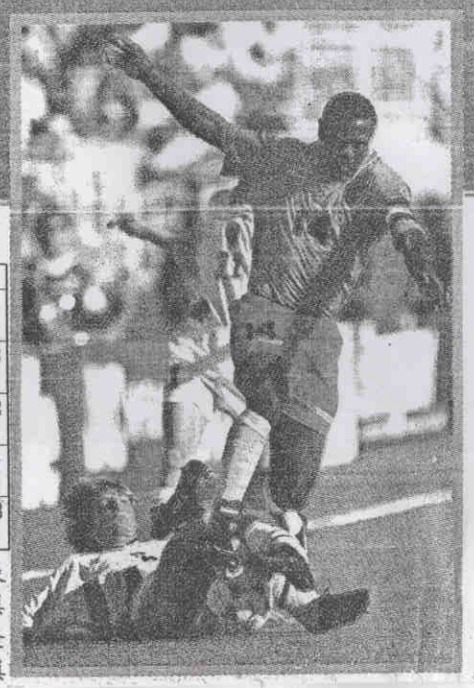

挪威門將托斯維特飛撲墨西哥一記射門，表情生動有一夫當關萬夫莫敵架式。美聯社／傳真

瑞典布裘克龍跌倒在地，仍奮力劇奪喀麥隆塔塔烏腳下球。 法新社／傳真

世界杯足球賽今、明賽程

日期	組別	台北時間	比賽球隊	轉播時間
21日	B	凌晨4時	巴西－俄羅斯	華視、NHK實況，NHK下午4時重播
21日	F	上午7時30分	荷蘭－沙烏地阿拉伯	華視、NHK實況，華視下午3時05分、NHK下午6時重播
22日	D	午夜0時30分	阿根廷－希臘	華視、NHK實況，華視凌晨2時30分、NHK下午4時重播
22日	C	凌晨4時	德國－西班牙	華視、NHK實況，NHK下午6時重播
22日	D	上午7時30分	奈及利亞－保加利亞	華視、NHK實況，華視下午3時05分重播

《有此一說》

世足金杯落誰家？

一靈媒大膽預測：穿紅、橘色球衣隊伍稱霸

編譯 陸永強／譯寫

●世界杯足球賽開打後，好戲連台，刺激懸疑，觀眾大呼過癮，那一隊會奪標呢？美國達拉斯一位知名的靈媒巴絲克薇爾預測說，穿著紅色或橘色球衣的隊伍，在冠軍決賽擊敗對手，關鍵人物是位穿著長而寬鬆的球袍，並有一頂逗趣的帽子。

巴絲克薇爾的預測，讓荷蘭、「紅魔鬼」比利時、西班牙、挪威、摩洛哥、俄羅斯的支持者有飄飄然的感覺。

但是，衛冕的德國（白色球衣）、巴西（黃色球衣）及義大利（藍色球衣）的球迷聽到這種說法，就有些「鬱卒」。巴絲克薇爾斬釘截鐵的認為，德國及巴西確定無緣打冠軍賽，但是穿淺藍色或墨綠色球衣的隊伍還有可能打進冠軍決賽。

穿著牛仔靴的巴絲克薇爾，有一頭垂直的金髮，擦揉著雙眼來集中心力，她說：「橘色或紅色，我想是穿著這種顏色球衣的球隊會順勢走下去，有些戲劇性的事情會發生，其中之一是一支實力本來就很好的隊伍如預期的打進決賽，而另一支打進冠軍賽的球隊則出乎人們預料。」

她又補充說：「我想橘色或紅色球隊會獲勝，我認為預測和最後結果會非常接近。我能看到有人穿著長的寬鬆球袍，我不知道他可能是誰，他頭上戴著一頂逗趣的帽子，他似乎相當快樂，但是感受複雜。」

詢及個別球員的表現，她認為荷蘭球員伯格坎普會踢得不錯。至於阿根廷足球明星馬拉度納，將很憤怒及飽受挫折。

她並預測，在世界杯比賽的一個月，七月十七日在洛杉磯舉行的冠軍賽，都不會有地震。