國立台灣體育學院圖書館剪輯資料
分類 棒球 來源 聯合報 日期 97. 3. 11 版面 A三版

明晚戰澳洲 只能贏不能輸

南韓、加拿大 奧運門票幾已到手 我與澳洲都是「我倆沒有明天」兩隊勢必全力求勝

【記者藍宗標、婁靖平／台中報導】中華隊昨天在八搶三奧運棒球資格賽，力拚三個半鐘頭，打完延長十局以五比六輸給加拿大隊，三連勝後吞下首敗，前進北京奧運之路，就是明天對澳洲之戰必須獲勝，總教練洪一中說：「雙方都不能輸，中華隊所有人都要待命，全力準備這場重要比賽！」

奧運資格賽打完前四天賽程，今天休兵一天，目前南韓四戰全勝，戰績獨居第一，中華、加拿大三勝一敗並列第二，澳洲兩勝兩敗暫居第四，中華隊昨天雖然輸球，不過澳洲也以四比七敗給墨西哥，這對中華隊算是利多消息，兩隊明晚六點半在斗六球場對決，等於是爭奪奧運門票的殊死戰。

中華隊未來三戰對手依序是澳洲、南非、南韓，由於進軍奧運至少要奪下五勝，因此對澳洲之戰只有贏球一途，別無其他晉級管道，理由就是中華隊明天若輸澳洲，就算十四日對南韓壓軸之戰有機會搶勝，在戰績可能和加拿大、澳洲同爲五勝的情況下，三隊必須先比較對戰的勝敗關係，中華隊已輸加拿大，一旦再不敵澳洲，將宣告淘汰。

中華隊明晚只要擊敗澳洲，奧運門票就確定到手，反觀澳洲也一樣，因此雙方交手，將是「我倆沒有明天」的比賽，澳洲勢必也會傾巢而出。

南韓被評爲本屆比賽超級強隊，未來三戰對上德國、加拿大、中華隊，若是保持不敗之身，從目前戰況看來，其餘球隊將不會有六勝紀錄，最多就是五勝，中華、澳洲明天對決，贏者未來可望五勝、輸者只有四勝，幾乎就是南韓、加拿大外，第三個奧運名額之爭。

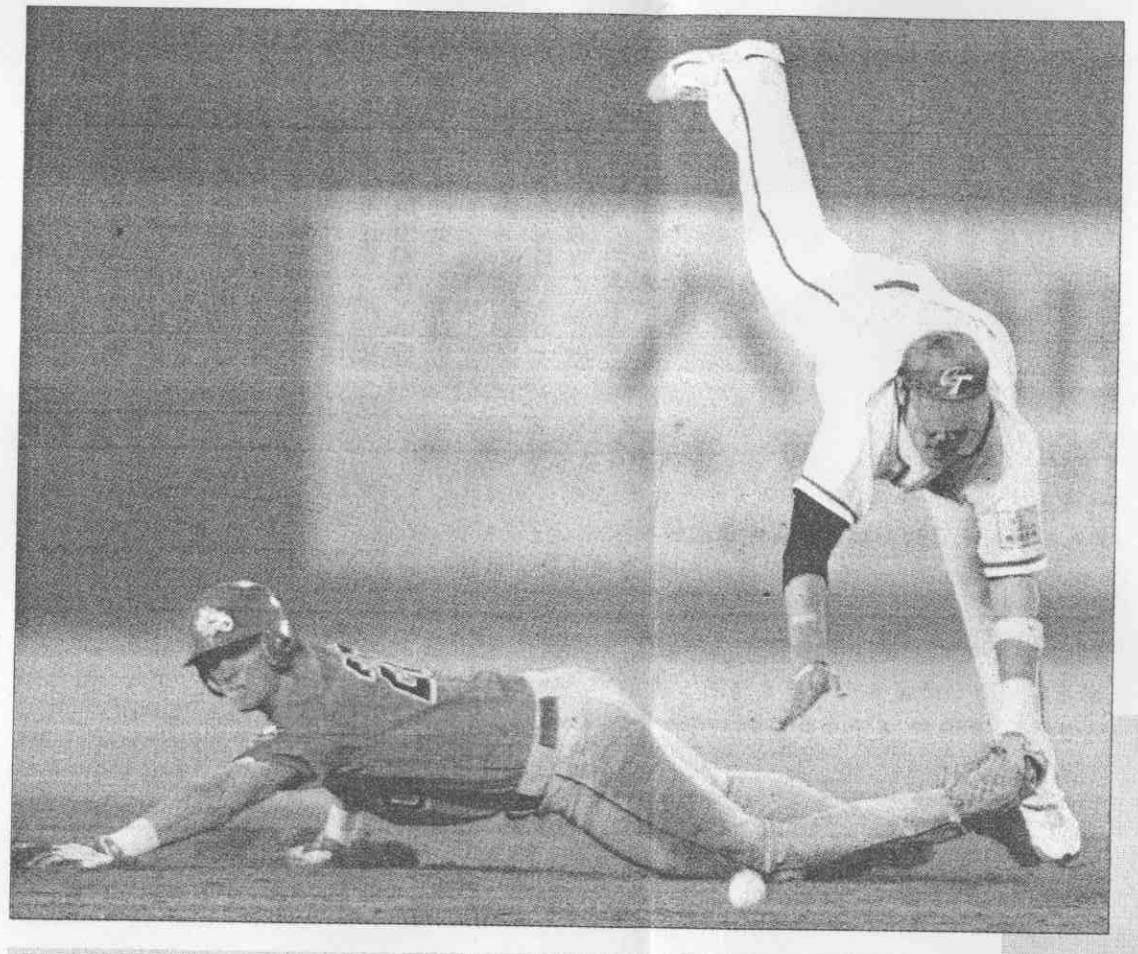

←游擊手林智勝（右）五局企圖雙殺，但遭絆倒。 記者趙文彬／攝影

⬇中華隊羅國輝擊出三分砲。 記者周永受／攝影

冤啊！

最後一刻 失手敗給加拿大

【記者婁靖平、藍宗標／台中報導】中華隊昨天在八搶三奧運棒球資格賽九局上最後一刻失手，被加拿大隊追平比數，延長賽十局再被突破防線失分，終場五比六落敗，明天對澳洲成爲關鍵之戰，贏球進軍北京奧運，輸球極爲不樂觀。

中華隊昨天首局先搶兩分，加拿大則在三局靠連續內野安打扳平，五、六局再各搶一分超前。

加拿大前三分拿得有些僥倖，除了三局以出其不意的突襲短打發動攻勢，五局的一分更是靠中華隊自亂陣腳的傳球失分跑回，前半段比賽，中華隊因此打得格外辛苦。

六局下，林智勝、蔣智賢接連內野安打，羅國輝則適時開砲，轟出中外野全壘打，中華隊反以一分超前，現場一萬七千八百六十六名球迷的情緒飆到頂點。

八局上加拿大攻占一、二壘，佛羅斯泰擊出右外野安打，中華隊右外野手張建銘第一時間精準回傳，將硬闖本壘的凡歐斯崔德觸殺，化解失分危機後，但捕手葉君璋卻遭到對手蓄意衝撞。

這個舉動引起張建銘不悅，對著加拿大休息室罵了粗話，雙方球員也一湧而出在場中對峙，球迷也不斷丟下瓶罐「聲援」，比賽暫停了十幾分鐘，幸最後平和收場。

九局上眼看勝利就要到手，沒想到兩人出局後，加拿大卻接連敲出安打扳平比數，全場一片靜默。

延長賽十局，加拿大再以連續三支安打攻下超前分，下半局中華隊反攻無力，再見雙殺結束比賽，總教練洪一中說：「我們已經拚到最後一刻。」

中華隊未來還有對澳洲、南非、南韓三場比賽，以實力來看，對南非之戰應可順利拿下，四勝不成問題，和前進奧運的五勝「基本門檻」還差一步。

中澳之戰格外關鍵，總教練洪一中說：「這一戰中華隊只能贏不能輸。」

焦點人物

羅國輝 沒當成逆轉功臣

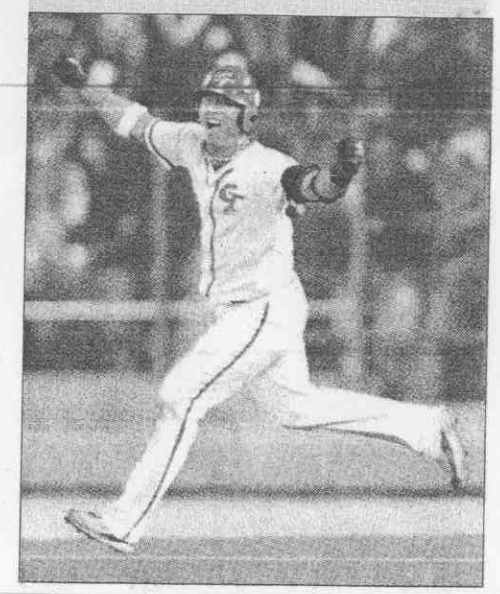

【記者婁靖平／台中報導】一支三分砲，羅國輝本來可以當逆轉功臣，但沒想到最後一刻中華隊還是輸了球，羅國輝說：「眞的很可惜，但接下來還有比賽，只有再加油了。」

羅國輝之前因傷沒有隨隊移訓波多黎各，他很擔心自己會因此無法選進中華隊，特地打電話向總教練洪一中解釋狀況，並保證會好好自主練習，希望教練團對他有信心。

羅國輝參賽意願強烈，讓洪一中非常感動，再加上他的拚勁十足，最後名單決選時，教練團毫無疑問把他放進去，這種信任感，也讓羅國輝不斷打出佳作。

昨天六局上打完，中華隊還落後兩分，六局下羅國輝上場打擊時，壘上有兩名隊友在等待支援，「我只想把球打確實就好了」，一棒轟出全壘打之後，羅國輝相當開心。

這一擊把中華隊氣勢推到頂點，羅國輝：「轟出這支全壘打後，我相信中華隊可以贏球，可惜最後沒能如願。」

拚奧戰績排名

	勝	敗	未來遭遇對手
南韓	4	0	德、加、中
加拿大	3	1	西、韓、德
中華	3	1	澳、非、韓
澳洲	2	2	中、西、非
德國	2	2	韓、墨、加
墨西哥	1	3	非、德、西
西班牙	1	3	加、澳、墨
南非	0	4	墨、中、澳

中華 VS. 澳洲

勝 → 晉級奧運。

敗 → 需南韓同時負於中華及加拿大，中、澳、韓比失分率才有機會擠進奧運。

註／中華隊未來發展是假設中、韓、加、澳對第二級的西、非、德都勝。 製表／婁靖平