63078

國立臺灣體育大學圖書館剪輯資料

分類 田徑 來源 民生報 日期 740926 版面 二版

吳清錦衛冕失敗

現表有大尺公百

亞洲田徑賽 INDONESIA 1985

鄭新福 沈淑鳳

【本報特派記者呂美娟印尼雅加達廿五日電】衛冕百十公尺高欄的吳清錦，在意外中只得第四名，成績為十四秒二三。

大陸的余志誠以十三秒九四獲得金牌。

決賽時，吳清錦在第六跑道，余志誠第四道，我國陳光明第三道。吳清錦因為巴林選手偷跑，重跑時破壞了他的最佳狀況。

第一次起跑時上居第三名的巴林選手哈馬達偷跑，選手重新歸位，吳清錦因此受到很大影響，他在抵達終點後，沮喪地坐在地上，吳清錦說，第一次起跑時很不錯，第二次就差多了，印尼天氣溽度大，不知什麼緣故，今天的汗特別多，起跑以後，左腳膝蓋碰到好幾次欄架，很不順暢，影響速度。

吳清錦在預賽中的成績是所有選手最好的，吳清錦未盡全力，跑出十四秒一九的佳績，與他同組的余志誠未盡全力，他跑了十四秒四三，比我國的陳光明還差。

陳光明說，他在決賽中跑的很緊張，但是他很高興在預賽中跑出個人最佳成績十四秒二七。

紀政曾在起點附近看百十公尺高欄，她說，吳清錦第一次起跑時相當好，但是第二次就不順。

【本報特派記者呂美娟印尼雅加達廿五日電】我國短跑虎將鄭新福今天在第六屆亞洲田徑錦標賽男子百公尺預賽中跑出了亞洲一流的成績，打破了全國紀錄並超越亞運紀錄。

今天我國的男、女選手在百公尺短跑預賽中，都有令人興奮的表現，成績有長足的進步。

鄭新福在男子百公尺第三組預賽中以十秒四〇得到第二名，第一名是印尼選手尼巴斯，第三名是大陸選手鄭晨。

鄭新福起跑時稍慢，位居第四，但他在最後四十公尺全力衝刺，不但追過了鄭晨，得到了分組第二名，取得進入複賽的資格，更叫人興奮的是鄭新福「狠狠地」踩碎了百公尺電子計時全國紀錄，並超越了泰國選手安納在一九七四年新德里亞運中跑出的十秒四二亞運紀錄。

中華田徑隊行前參加台北市中正杯田徑分齡賽，鄭新福跑出了十秒四八的成績，雖然破了十秒五〇簡鴻玫保持的全國紀錄，但因為當時測風儀損壞，沒有風速紀錄，裁判及在場人員雖然證明當時為逆風，但在沒有風速正式紀錄的情形下，鄭新福的成績可否被承認？是否破全國紀錄，引起了很大的爭議。

這一回，鄭新福在正式的亞洲田徑錦標賽中，成績大有進步，把全國紀錄由十秒五〇推進到十秒四〇，狠狠地踩碎了舊紀錄。

鄭新福兩年前在科威特舉行的亞洲田徑賽中，僅以十秒九九得到分組第五名被淘汰，兩年來他自我嚴格要求，勤奮苦練，績效已在這次比賽中明白顯示出來。

沈淑鳳在女子一百公尺預賽分在第三組，她以十一秒七四名列第三，這是她個人最大突破，她過去個人最佳紀錄是在八三年芬蘭赫爾新基世界田徑錦標賽跑出十一秒八五。

沈淑鳳這一組的前兩名選手是：①蘇麗佩（泰）十一秒六一，②黎維雅（菲）十一秒七三。鄭玉珠預賽在第二組以十一秒七八獲第四名，並且以擢優人選決賽，鄭玉珠個人成績進步甚多，過去，她個人最佳成績為十一秒九七。

賴利嫣在八百公尺預賽中未盡全力，但仍以二分十二秒六〇獲分組第一，她這一組其他選手為②胡仙（伊朗）二分十七秒七五，③新井文子（日）二分十二秒七六，④耿秀娟二分十三秒〇四，她們預賽成績雖然落後賴利嫣，但是根據過去紀錄，她們實力都不比賴利嫣差。

此外，我國參加跳遠的賴正全、簡坤鐘，分別以七公尺二七、七公尺二三，輕鬆越過七公尺二〇的合格賽標準進入決賽。

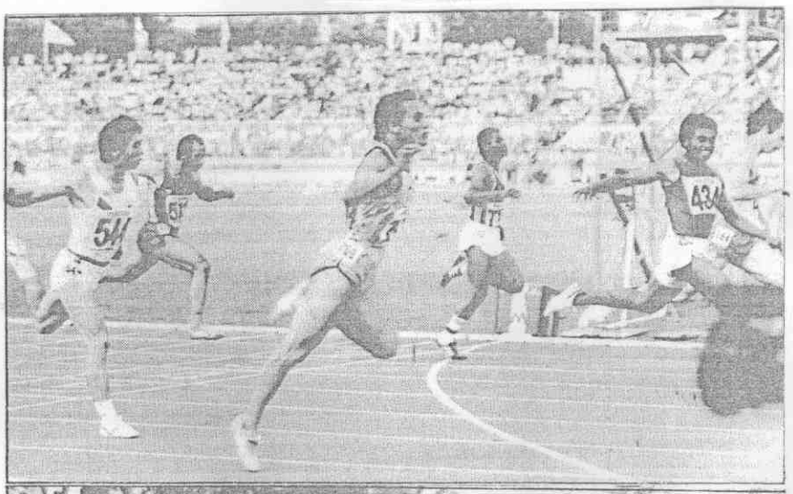

圖（上）鄭新福，現表的奮振人令有中賽預尺公百賽標錦亞洲田徑賽預尺公百賽標錦亞洲田徑賽中間衝線者）以十秒四〇破全國紀錄，沈淑鳳（下）以十一秒七四超亞運。

（本報記者高鍵印助達加雅尼印傳真）