國立台灣體育學院圖書館剪輯資料

分類 奧運 來源 中央日報 日期 93. 8. 23 版面 三版

棒打荷蘭 中華第5

全場九支安打 林威助與陳金鋒各包辦三支 5:1贏得最後一役

記者陳建興／綜合報導

靠著潘威倫、陳偉殷與黃後中三人聯手只被擊出一支安打，加上全場出現九支安打，中華成棒隊在奧運的最後一場比賽，以五比一擊敗荷蘭隊，預賽三勝四敗，拿下第五名。

此役中華隊表現不錯，潘威倫先發至投六局只被打一支安打，但是支陽春全壘打，並送出五次三振、一次保送，其中五局讓荷蘭三上三下，最快球速達一百五十公里，表現十分稱職；陳偉殷中繼二局未被打安打，有一次三振及一次保送，黃後中後援最後一局也是一次保送，均無失分。

由於此場比賽無關晉級四強，中華隊先發打線也做調整，黃忠義打第一棒，林威助、鄭昌明首度先發打二棒中外野手與九棒游擊手，陳鏞基打第七棒，擅傷膝蓋的陳致遠沒有上場先發。

中華隊從荷蘭四名投手中打出九支安打，林威助與陳金鋒單場各有三支安打，謝佳賢、陳鏞基與葉君璋各有一支安打，而荷蘭全場高達六次失誤，雖讓中華隊有機會將攻勢串連，但中華隊全場也遭到四次雙殺。

一局上中華隊一出局就由林威助打出二壘安打，但無功而返，二局上謝佳賢中外野飛球被接殺，張泰山游擊滾地球，因荷蘭游擊手失誤上壘，但盜壘被狙殺出局，此時陳鏞基再打出左外野二壘安打，葉君璋適時左外野安打，先馳得點打下一分。

陳金鋒在四局上出中外野一壘打，謝佳賢又補上中外野安打，陳金鋒衝到三壘、謝佳賢趁傳球到二壘，張泰山游擊滾地送回陳金鋒，不過陳鏞基二壘平飛球被接殺，再傳三壘造成雙殺；六局上林威助中外野安打，彭政閔再被保送攻占一、二壘，陳金鋒適時中外野一壘打，林威助回本壘得分。

七局上中華隊陳鏞基利用失誤上壘，葉君璋犧牲短打護送到二壘，鄭昌明打到游擊又是失誤，變成一、三壘有人，黃忠義三壘滾地安打讓陳鏞基回來得到第四分，此時荷蘭更換左投手上場，林威助再打出二壘滾地，荷蘭又失誤，鄭昌明從二壘奔回來攻下第五分。

荷蘭隊僅有的一分是在四局下，中外野手金塞爾從潘威倫一記失投球，轟出右外野全壘打牆外的陽春砲。

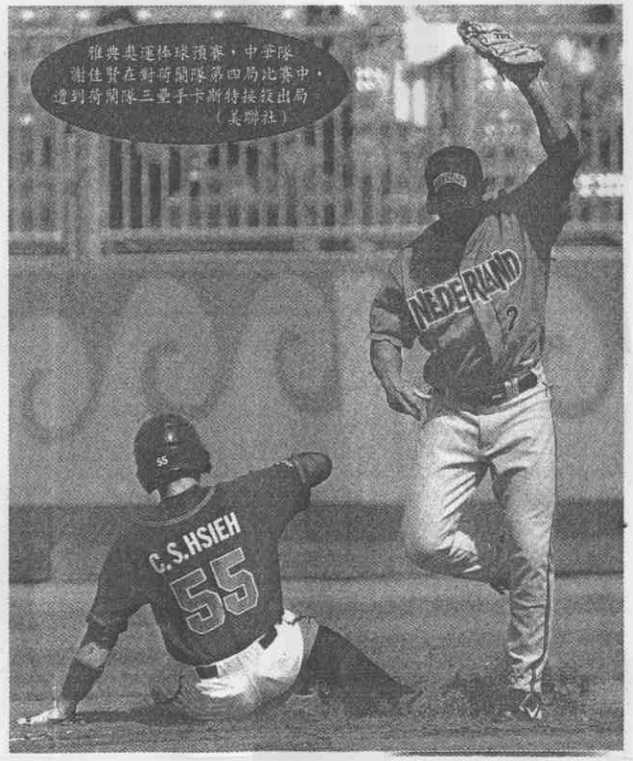

雅典奧運棒球預賽，中華隊謝佳賢在對荷蘭隊第四局比賽中，遭到荷蘭隊三壘手卡斯特接殺出局（美聯社）

賽前全隊方到齊 球員狀況難掌握

奪牌夢碎 徐生明：集訓不足

中央社／雅典二十二日電

中華成棒隊今天臨去秋波，以五比一擊敗荷蘭，三勝四負未能擠進四強；總教練徐生明總結指出，未能闖進四強，輸給義大利那一場是關鍵，但球員都盡力了，希望未來能增加集訓時間，掌握球員狀況。

徐生明指出，球員都盡力了，但未能打進四強，還是很可惜；打擊部分，除了陳金鋒比較穩定，其他球員還是沒有很穩定發揮，守備部分，除了第一場比賽受到強風影響，較爲失常，其餘表現都還可以。

投手方面，徐生明指出，一開始調度就亂了，八月十三日全隊才到齊，他很難掌握球員狀況，未來希望能多安排一些集訓時間，只要再多兩週，結局不會如此。

雖然賽前選在義大利進行四場熱身賽，但一抵達義大利就投入比賽，沒有調整時間，比賽與練習並不相同，還是要多一些練習時間，準備才會完善。

老將黃忠義表示，對他而言，這是一場結束，十二年間打了兩次奧運，即使未來還能再參與奧運，也不會再以選手身分，希望這次參賽，可給年輕球員一些啓示，目前中華隊的實力，還是與其他國家有些差距。

黃忠義強調，以二〇〇一世界盃棒球錦標賽爲例，就是很不錯的經驗，但這次由於集訓時間不夠，選手之間較難打成一片，未來還是可做爲借鏡。

全台685萬人 緊盯中日戰

延長賽收視率飆破18 創本屆奧運轉播紀錄

中央社／台北二十二日電

奧運棒球中華隊昨天迎戰宿敵日本隊，廣電人市場研究公司表示，由於適逢假日，民眾全力爲中華隊加油，無線四台平均收視率二點九九，估計有六百八十五萬人收視，創下本屆奧運轉播紀錄；遺憾的是，中華隊最後以一分飲恨。

廣電人表示，昨天這場比賽從下午三點三十分進行到晚間六點三十分，中華隊力拚到延長賽十局下，最終仍是以三比四敗給日本隊。

中華隊昨天在三局上時，黃忠義敲出安打、彭政閔獲保送，陳金鋒打出一支三分全壘打，中華隊三比零領先日本，全台球迷歡聲雷動，此時無線四台總收視率飆高到十以上。

不過球賽進行至七局下，日本隊連續安打並轟出兩分全壘打，追成三比三平手，觀眾情緒緊繃，後來比賽延長至第十局，無線四台總收視率最高衝上十八點三四。

無奈日本隊在十局下搶攻一分，中華隊以三比四輸掉比賽，球迷心情跌到谷底。隨著荷蘭隊今天敗給澳洲隊，中華隊晉級四強的最後希望已確定破滅。