48823

國立台灣體育學院圖書館剪輯資料

分類 棒球 來源 民生報 日期 750818 版面 三版

錐心含淚悼嚴理事長

（全國棒協副總幹事）　臣鴻佘

八月二日錐心含淚看完世界棒球錦標賽中華對古巴之戰，中華棒球健兒在勇克古巴隊之後經短暫的雀躍得悉嚴理事長孝章先生仙逝噩國，大家哭倒在地的悲悽情況，我也不禁痛哭失聲。

國際棒協會長史密斯在大會閉幕時，推崇嚴理事長對中華民國以及世界棒運的傑出貢獻，他的逝世乃世界棒壇的莫大損失。聞言莫不令人心傷，因為我們失去了一位愛護及體恤部下的好長官。

嚴孝章先生接掌榮工處廿七年，他的卓越領導才華，使榮工處從草路藍褸中成長茁壯，從無到有，從小到大，發展成為當今國際營造界頗有聲譽的工程企業。於民國七十年接任中華民國棒球協會理事長，立刻擬定「繼續強化我國三級棒球的良好基礎，發展我國成棒、爭取國際球壇的強勢地位」為發展棒運的方針，指派我擔任棒協國際組組長，在任務提示時，他說：「我們應即加強與國際棒聯及各會員國間的連繫，拉緊關係，爭取國際比賽以提升我國棒球水準。

當時由於大陸之加入國際棒協，及國際間姑息氣氛彌漫，欲強迫我方在旗歌的問題上，使用奧會模式，我國棒協在國際棒壇所面臨的困境，可想而知。

七十年八月四日，在加拿大艾德蒙頓舉行的國際棒協會員大會中，就旗歌的問題，會長史密斯曾說：「這個問題完全是你們的問題，這並不是我們製造的問題」，當時嚴先生與史密斯的關係，與今天兩人成為推心置腹的好友，且史密斯在棒壇諸事都全力支持我國，真是不可同日而語。

在該屆會員大會上，嚴理事長據理力爭，就我協會使用之名稱及旗歌問題發表聲明，表示如果僅要求國際棒協中一個會員國需遵照國際奧會的規定，是不公平的，國際棒協必須考慮重新修改憲章，同時建議凡國際棒協舉辦之比賽僅使用國際棒協會旗及地主國國旗，在聲明中並強調中華民國棒球協會今後將積極參與國際棒協的一切活動。

嚴理事長多年來為維護棒協權益的堅守原則，終於贏得國際間的敬佩，旗的問題終於在七十三年的會員大會上獲得解決。

嚴理事長的成功是由於他「踐而不捨」的處事精神、「大公無私」的任事態度及「誠以律己，寬以待人」的中國傳統哲學，他常以「嚴以律己，寬以待人」來勉勵部屬，他對別人的體恤與關切，贏得了同事們、球員們對他的愛戴。也由於他的豪邁，不拘泥，不造作，更獲得了寶貴的國際友誼。

嚴理事長今天雖離我們而去，但是他對棒球的熱烈支持與投入，以及他對棒運未來發展的的期許，將是我們繼續為棒運效力的動力泉源，他也因此會永遠在我們的心中。

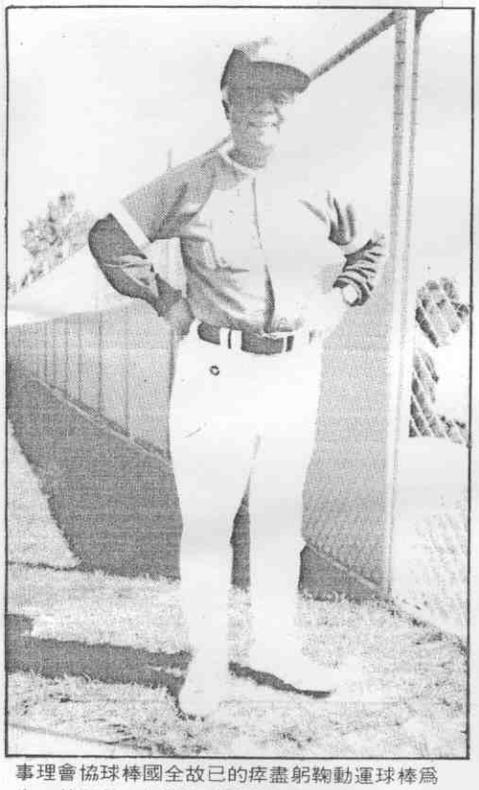

事理會協球棒國全故已的瘁盡躬鞠動運球棒爲生一他下留，杯際洲時利比在前年五，章孝嚴長。片照貴珍的手選演扮服制球棒穿一唯中（攝勳武楊　者記報本）

建造三萬人球場

達成嚴孝章遺願

充實棒球基金・請各界共襄盛舉

全國棒球協會故理事長嚴孝章治喪委員會，八日討論的四項決議中，第三項是發起成立嚴故理事長棒球運動發展基金，除決議請全國體協協助推動外，並顯全國各界贊助。

今天各界隆重公祭嚴故理事長，體育界人士一致哀悼，榮工處已決定率先捐出兩百萬元，希望能拋磚引玉，如何充實這個基金會，我們來聽聽幾位棒界人士的看法。

佘鴻臣（棒協副總幹事兼國際組組長）

嚴理事長對棒運的貢獻，已獲得中外人士一致的肯定，達成嚴理事長的遺願，是棒協積極從事的工作，建造一座三萬人的球場是嚴理事長最大的遺願，要完成這件事，並非棒協的能力所能達成。

所以顯請大眾傳播界站在協助的立場，大力呼顯工商團體和全國各界，同襄盛舉，支持嚴理事長發展棒運基金會，使基金會有能力來完成嚴理事長的遺願，並為棒界做更多的事。

高泉榮（棒協裁判長）

為紀念嚴理事長對棒運的貢獻，及尊敬他對棒運投入全部精神的熱忱與關愛，國內公民營大企業，此時此刻，應有回饋社會的行動及支持棒運的熱忱，以能興建一座三萬人棒球場為目標，大力資助這個基金會，使基金會有能力來完成嚴理事長的遺願，讓三萬人的棒球場能早日出現。

吳祥木（棒協訓練組長）

嚴理事長為使我國棒運蓬勃發展，幾乎投入個人全部精力，不但棒界人士深為感動，連國際棒協的友人都支持他，所以國內工商團體應以決不後人的胸懷大力支持。

為了使基金會有充裕的資金來完成重要的目標。譬如企業團體願出面邀請日本職業棒球隊來華與中華隊作籌募基金的表演賽，並舉行義賣，相信必能獲得國人的響應。

杜勝三（光華成棒隊教練）

正如嚴理事長生前一再的呼顯，要使我國棒運蓬勃發展，一定要全國上下群起關心棒運。

棒界人士會義不容辭地率先響應，但最重要的仍是全民能共同響應。棒球是我國能在國際運動場上與人一爭長短的運動項目，棒球運動需要大家的關心與投注。

涂忠男（中華成棒隊隊長）

我國棒球運動能獲得國際棒壇的重視，嚴理事長應居首功，他花費的苦心，選手都能深深地體會到，而盡全力在國際比賽求取好成績。

站在選手的立場，希望工商界有能力的人士都能參與推展棒運的行動。