67228

國立臺灣體育大學圖書館剪輯資料

分類 足球 來源 中國時報 日期 99.06.14 版面 S二版

首戰巴拉圭 藍衫軍不能慢熱

李弘斌／綜合報導

在講究快速的十倍速時代，老牌正版不敵山寨版商品的案例比比皆是。被譏為「老人軍團」的衛冕軍義大利，明晨也將遭遇同樣主打防守反擊、人稱「山寨版義大利」的巴拉圭，此役將是爭F組第1的關鍵戰。

「藍衫軍」義大利4年前靠著混凝土般的堅強防守與整齊的團隊戰力，在柏林舉起了大力神盃。教頭李皮這次卻帶了9位年逾30的國腳出征南非，成為外界的最大質疑，隊長卡納瓦羅更已36歲。

「我不覺得自己老，」32歲的加圖索說：「如果我這樣叫老，那我阿公不知道算什麼。」

年齡可以解釋為經驗，但義大利在兩場熱身賽先輸墨西哥再平瑞士，沒踢出衛冕氣勢也是事實。中場核心皮爾洛因傷缺席首役，德羅西也傳出傷情，更是隱憂。

李皮的先發陣容保持神秘，但一般預料對瑞士表現出色的蒙托里沃，將取代皮爾洛先發，負責替鋒線輸送彈藥。主力中後衛基耶里尼可能被移到左邊，彌補熱身賽暴露的防線漏洞。

巴拉圭在南美資格賽18戰僅失16球，防守出色，去年9月主場1比0打敗馬拉度納領軍的阿根廷，成為第2支晉級32強的南美球隊。他們在資格賽的進球王卡巴納斯遭意外槍擊，總統魯戈日前發表公開信，希望全隊為卡巴納斯而戰，精神戰力不容小覷。

巴拉圭鋒線將由帥哥聖塔克魯斯領銜，與阿根廷歸化的前鋒巴里歐斯組成雙箭頭。

史上只有3次衛冕者首戰失利，1950年的義大利也是其1，但當時是世足賽在二戰之後、相隔12年重新舉辦。義大利過去3次在世足首戰南美球隊，則以2勝1和保持不敗，最近1次為2002年以2比0勝厄瓜多。



義大利vs.巴拉圭球評預測



■呂昆錡（中華男足國腳）

義2：0勝 義大利陣中老將雖然很多，但這批球員有豐富的大賽經驗，加上抗壓力很強，所以首戰過關肯定不是問題，況且，義大利還有最後一道堅強防線-守門員布馮。



■劉武雄（中華足協副祕書長）

義1：0勝 義大利隊高手如雲，尤其他們擅長打組織戰，防守更是固若金湯，但這是第一場比賽，義大利首要目標是力保不失分，只要能贏即可。

■強木在（大同男足總教練）

義1：0勝 義大利雖然熱身賽表現欠佳，但他們曾經拿過世界盃冠軍，這種經驗相當重要，加上又是傳統勁旅，



加圖索(Gennaro GATTUSO)

小檔案

★生日：1978.1.9
★身高：170公分
★位置：防守中場
★國籍：義大利
★所屬球隊：AC米蘭
★國家隊出賽/進球：72/1

（李弘斌製表）

義大利最佳鬥士 加圖索最後一搏

李弘斌／綜合報導

有人認為，把本季在AC米蘭先發不保，並因傷只踢22場的加圖索帶去南非，是義大利教頭李皮的錯誤決定。然而看了與瑞士的熱身賽，就會知道藍衫軍真的少不了加圖索不懈的奔跑與高昂的鬥志，就算在場邊也能帶動全隊士氣。

對墨西哥的熱身賽，沒有上場的加圖索蹲在場邊，不斷大吼替隊友打氣；次役對瑞士先發上場，他跑不死的身影又重現場上，不但招牌的強悍防守沒有生鏽，甚至連傳控也露了幾手好球。這就是加圖索，當所有人的腳步都變得沉重，只有他永遠精力充沛。

「4年前我們能在德國奪冠，是因為全隊23人上下一心，我還能踢，希望能貢獻一臂之力。」

南非將是加圖索身披藍衫的最後一搏，「能穿上這件球衣是最美麗的事情，但我快要33歲了，該把空間讓給年輕人。」加圖索說：「世界盃後我將會從國家隊退休，不過這個夢想還有續集，我希望有一天能當義大利隊教練。」

加圖索4年前是絕對主力，在德國出賽6場踢了552分鐘，這次原被



■強木在（大同男足總教練）

義大利勝算高

義大利3勝0敗賽表現欠佳，但他們曾經拿過世界盃冠軍，這種經驗相當重要，加上又是傳統勁旅，反觀，巴拉圭的劣勢在攻擊力量不足，所以，義大利贏球機會很高。

大牌太多 巴西練球爆內訌

廖德修／綜合報導

人紅是非多，球隊實力太強也一樣。世界盃奪冠大熱門之一巴西隊，還沒開始比賽，媒體就屢屢報導球員可能因為太大牌而不團結，甚至還會內訌、互譙，練球時更曾經數度擦槍走火。

最新消息是開幕當天，巴西在首戰對北韓的預定地約翰尼斯堡例行練球。當訓練快結束時，後衛阿爾維斯突然與中場球員巴普提斯塔發生衝撞，後者倒地後更是心生不滿，而前者也不肯道歉，雙方相持不下。最後勞動教頭鄧加出面當和事佬，衝突才落幕；後來巴西隊乾脆閉門練習，謝絕媒體採訪。

雖然巴西足協、鄧加，甚至球員都一再出面澄清，否認這些報導，更不認為球隊會因而產生分裂。不過在這次事件前，確實已發生過兩大中場卡卡、梅洛的爭執，以及後衛麥孔與前鋒羅比尼歐的衝撞，可見相關報導並非空穴來風。

有球迷認為，巴西這次捨棄羅納度、羅納迪紐兩名老將，雖因鄧加不迷信大牌，但少了元老在陣，多少會對團隊向心力產生影響。而巴西隊要粉碎外界的疑慮，只有奮力踢垮對手，才能證明內訌的傳言不實，或者實質影響很有限。

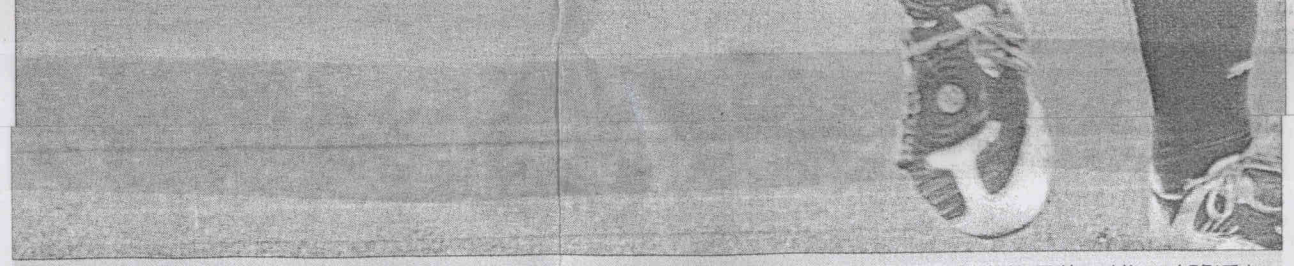

▲加圖索不懈的鬥志，總是能為義大利藍衫軍帶來活力，南非世界盃將是他在國家隊的最後一搏。（路透）



小獅王解放 接下球王火炬

李弘斌／人物側寫

球迷都擔心梅西無法將他在巴塞隆納隊的破壞力帶到世足賽，但「小獅王」在首戰告訴世人，他不一定要當巴薩的「那個」梅西，屬於「阿根廷的」梅西擔綱進攻中場如魚得水，全新風格卻令人似曾相識，因為這正是「戰神」馬拉度納揚名立萬的位置！

梅西的爆發力和速度無與倫比，但身材吃虧，他在巴薩大多在3箭頭陣型擔任邊鋒，避開中路高密度的防守，有更多的空間可以發揮速度優勢。而且巴薩中場有傳球精準的哈維，能讓梅西恣意發揮攻門能力，本季一舉拿下西甲金靴。

梅西被譽為「馬拉度納接班人」，不過此前在老馬麾下常常「隱形」。除了陣式不同，阿根廷在里克爾梅離開國家隊後，回鍋頂替的貝隆以長傳見長，也沒有哈維這樣的傳導能手。這不只限制梅西的發揮，也是整個阿根廷的隱憂。

沒人能傳球給梅西，然而梅西本身就是傳球好手，老馬一招妙棋解決兩大難題，讓梅西在雙箭頭身後擔任進攻中場，成為阿根廷的前場指揮官，並允許他自由跑位和起腳射門，徹底解放了這頭小獅王。

梅西在首役85腳傳球與65次成功，都是全隊之最，而位置後撤並不犧牲他的攻擊力，12次射門占了全隊的6成，4次射正更超過一半，雖然沒有進球，但不論是一開賽差點助攻伊瓜因破門，或是後來的多次左腳勁射，影響力都顯而易見。

梅西就是梅西，不一定非得被塞進誰的框架裡。但馬拉度納當年已樹立了領導的典範，1986年被稱作「一個人的世界盃」，如果當年的他不能主動創造機會，只能被動等人傳球，幾乎沒有其他球星的阿根廷不可能舉起大力神盃。

阿根廷的10號是王者的代名詞，真正的球王應該主動出擊、帶領球隊邁向勝利。從背號、位置到領導風範，藍白球王的傳承正在世界盃中進行。

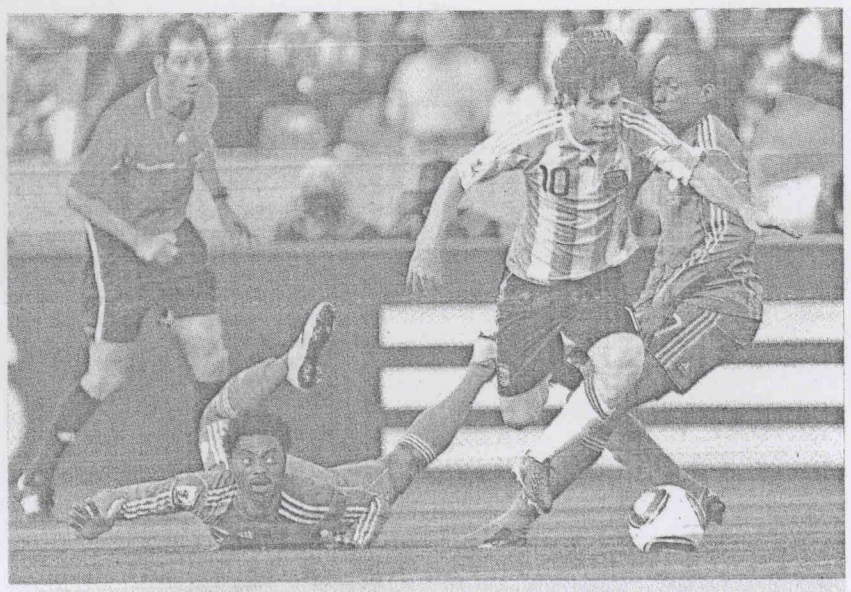

▲梅西在對奈及利亞之役多次展現細膩腳法突破防線，可惜未能進球。（法新社）

西班牙傷兵歸隊 讚瑞士可敬對手

歐建智／綜合報導

西班牙被喻為本屆奪冠最大熱門，尤其是擺脫傷兵困擾後。總教練博斯奎宣布之前受傷的中場大將伊涅斯塔已經傷癒，將在16日首戰瑞士隊出賽。博斯奎更稱讚瑞士是一支很會製造麻煩的可敬對手。

伊涅斯塔在最後一場熱身賽右大腿肌肉拉傷，另一位中場大將阿隆索也在訓練時傳出受傷消息。不過，伊涅斯塔已經可以跟隊友進行傳接球的練習，阿隆索也投入訓練與分組比賽。

對於首戰對手瑞士，博斯奎認為，即使瑞士隊長佛萊受傷無法在首戰出賽，但仍是支可敬的球隊，很會對對手製造麻煩，擁有不錯的中場戰力，不過西班牙已做好萬全的準備，會踢得更有自信、更流暢，不怕任何對手，「因為我們是西班牙隊。」

加圖索4年前是絕對主力，在德國出賽6場踢了552分鐘，這次原被認為要退居板凳，不過隨著中場大將德羅西傳出傷情，加圖索也有機會對巴拉圭先發。重要的是不論擔任先發或替補，他都是義大利重要的打氣筒。

老馬加持

▶孺子可教也！阿根廷總教練馬拉度納摸著「世界足球先生」梅西的頭，是在傳輸內功嗎？（法新社）

宏國vs.智利 總統鐵嘴預言

歐建智／綜合報導

宏都拉斯總統洛波在出發前往南非為球隊助陣前，預測將在首戰擊敗對手智利。而宏都拉斯是否能一如總統預測呢？大衛蘇亞佐能否傷癒是最大關鍵。宏都拉斯總教練魯耶達表示，將在開賽前一天決定大衛蘇亞佐是否出賽。大衛蘇亞佐說：「我會盡全力在首戰出賽。」

洛波是在機場預測宏都拉斯將以2比1勝智利，但智利總統也預測將以2比1擊敗宏都拉斯。到底兩位總統的預測誰比較準呢？魯耶達表示，總統親赴南非觀戰，鼓舞了宏隊士氣，想要繳出令人滿意的成績。

不過宏都拉斯卻面臨傷兵所擾，大帕拉西歐斯肌肉受傷、大衛蘇亞佐大腿有問題，首戰可否出賽仍是未知。魯耶達將在開賽前一天才決定要否讓主力前鋒大衛蘇亞佐出賽，大衛蘇亞佐已經開始跟隊友一起練球，恢復情況不錯，希望在16日首戰之前，每天都有進步，最後能在首戰登場。