國立台灣體育學院圖書館剪輯資料

分類 棒球 來源 麗台運動報 日期 93.10.29 版面 六版

小時了了大未必佳 例行賽巨砲損龜去

中心打線熄火 紅雀露敗象

記者 張家銘／綜合報導

紅雀能打下例行賽最佳的 105 勝，國聯冠軍賽與太空人火力互尬勝出，超強的炮火是他們的依恃，無論打擊率與得分都是全國聯最高，然而來到世界大賽最拿手的攻擊失靈，主砲紛紛熄火，在投手陣容不若紅襪堅強情況下，紅雀想贏球難如登天。

面對紅襪 4 場比賽，紅雀團隊打擊率低到只剩 1 成 90，一共攻下 12 分，其中 9 分是在第一場拿下，僅有的 2 發全壘打都是沃克擊出，盜壘也只出現過 1 次。

頭號戰犯 三人行

主要戰犯當推 4–5–6 棒的羅倫、艾德蒙斯、桑德斯，例行賽三人合力貢獻 98 支全壘打、300 分打點，但世界大賽中羅倫、桑德斯打擊都摃龜，分別是 15 支 0 及 9 支 0 的表現，艾德蒙斯也好不到哪去，15 個打數 1 支一壘打，沒有任何打點。

沃克、普霍斯、倫特利亞雖各敲出 5 支安打，但在打擊不夠連貫下，打三棒的普霍斯竟沒有任何打點，倫特利亞只有 1 分，全隊打點最高的是沃克的 3 分打點，，尤其第一戰攻下 9 分後，接下來的 3 場紅雀僅攻下 3 分的表現，以紅雀高達 6.09 的團隊投手防禦率，紅雀找不到贏球的方法。

7 次得分機會 溜了

自第二戰起，紅雀在 18 次得點圈機會僅敲出 1 支安打，昨天更是 7 次得分機會沒有掌握到任何 1 次。

普霍斯表示：「當你面對像席林、馬丁尼茲、洛威這些投手時，任何攻擊都變得艱困無比，就算狀況不好，他們懂得怎麼玩球，我們確實被擊倒了。」主要戰犯羅倫也說：「很明顯的我讓大家失望了，紅襪投手表現的相當漂亮，並且控制住局面，而我並未如以往適時作出調整。」

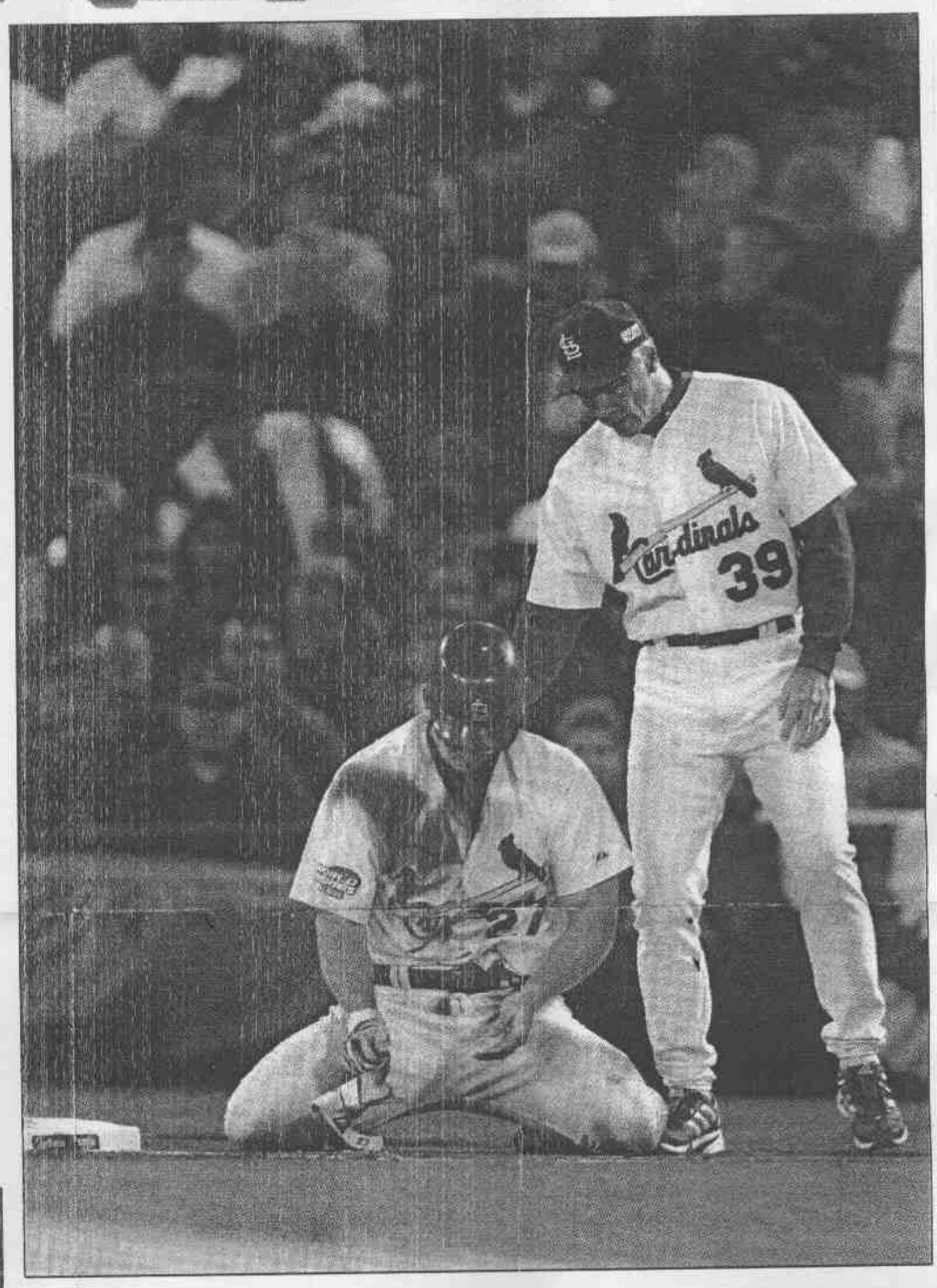

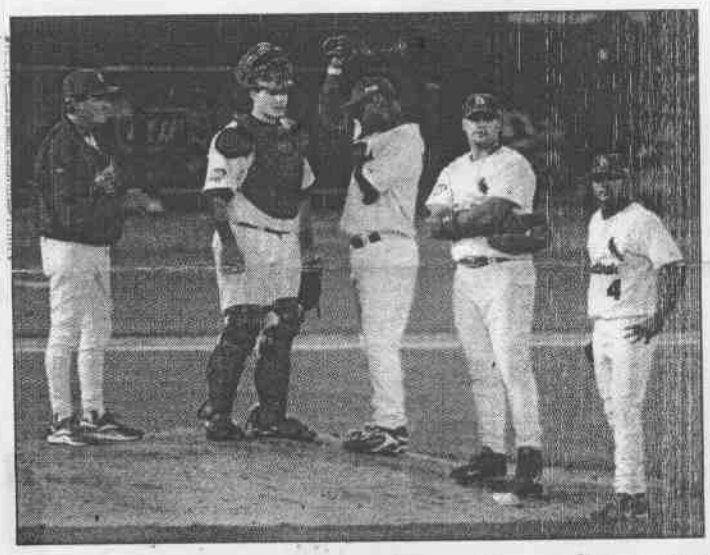

紅雀爭冠無望。➡羅倫（左）跪坐在一壘前，似乎預告著在這次世界大賽屢見不鮮。（法新社）

⬅紅雀教練與球員無奈的圍在投手丘前，（法新社）



結果事與願違。➡紅雀球迷希望貝比魯斯魔咒延續，（路透）

例行賽戰績最佳球隊世界大賽遭橫掃血淚史

年代	輸家	贏家
1914	費城運動家（99–53）	波士頓勇士（94–59）
1922	紐約洋基（94–60）	紐約巨人（93–61）
1954	克里夫蘭印地安人（114–43）	紐約巨人（97–57）
1963	紐約洋基（104–57）	洛杉磯道奇（99–63）
1990	奧克蘭運動家（103–59）	辛辛那提紅人（91–71）
1999	亞特蘭大勇士（103–59）	紐約洋基（98–64）
2004	聖路易紅雀（105–57）	波士頓紅襪（98–64）

*（）內表例行賽戰績 張家銘／製表

紅雀四大主砲 季後賽打擊成績

球員	全壘打	打點	打擊率
國聯分區賽			
沃克	2	3	.333
普霍斯	2	5	.333
羅倫	0	0	.000
艾德蒙	1	2	.267
合計	5	10	.246
國聯冠軍賽			
沃克	2	5	.241
普霍斯	4	9	.500
羅倫	3	6	.310
艾德蒙	2	7	.292
合計	11	27	.336
世界大賽			
沃克	2	3	.357
普霍斯	0	0	.333
羅倫	0	1	.000
艾德蒙	0	0	.067
合計	2	4	.183

張家銘／製表

不看好 紅雀殺入世界大賽 令人稱許

記者 張家銘／綜合報導

以後人們想起 2004 年的大聯盟，紅雀勢必會成爲紅襪破除貝比魯斯魔咒的附屬，然而沒人能否定紅雀今年的表現。

攻守平均 例行賽最強

球季開打前沒人看好紅雀在國聯中區出線，各界認爲太空人與小熊才是這區的王者，然而紅雀硬是以平均的攻守，成了今年例行賽最強球隊，105 勝戰績不僅是本季最佳，還寫下隊史第二高紀錄。

例行賽團隊打擊率 2 成 78、855 得分在國聯領先群雄，投手團隊防禦率 3.75 僅次最佳勇士的 3.74，打出好成績不是沒有原因。

紅雀先在分區超越太空人、小熊打進季後賽，分區賽擊敗道奇，國聯冠軍賽力克了太空人，最後到世界大賽敗下陣來，桑德斯表示：「世界大賽的結果絕對令我們失望，但這不是個令人失望的球季，有許多值得休息室內的人感到驕傲，沒有什麼好遺憾的，我們被打敗了，如此而已。」

普霍斯也說：「這是很棒的球季，沒人期望我們能打到這地步，然而我們打進世界大賽，我們是全聯盟第二好的球隊，這當然讓人失望，不過我們原就不該在這。」

拉魯沙執教 27 年 最棒球隊

總教練拉魯沙也爲這個球季下了註腳，「春訓開始，我們認爲有機會打到這，我們打出不錯的例行賽，歷經艱苦的季後賽，然而我們克服了，所以沒能贏得世界冠軍讓人備感失落，這是支傑出的球隊，是我執教 27 年來最棒的一支，可惜我們輸了。」