國立台灣體育專科學校圖書館剪輯資料

分類：綜合 來源：中國時報 日期：850212 版面：二七版

26-10
3984

陸大家贏大最

37面獎牌 金15 銀7 銅15

HARBIN 1996 季冬洲亞會動運

名三、二居分數牌獎總本日、克薩哈

【本報特派記者賴清宮十一日哈爾濱專電】第三屆亞洲冬季運動會十一日最後一天的三項賽事結果出爐，儘管哈薩克拿到其中兩項金牌，但是女子冰球卻敗給大陸，使得地主大陸仍以八種四十三項比賽的十五面金牌、七面銀牌及十五面銅牌，榮獲本屆亞冬運獎牌總數第一的榮譽。

本屆賽會共設有花式滑冰、競速滑冰、越野滑雪、阿爾卑斯式滑雪、自由式滑雪、冬季兩項及冰球等八種四十三項比賽，總計有一項兩隊破世界紀錄、十三項五十四人次改寫亞洲紀錄、十八項一八一人次打破大會紀錄。三千公尺短道競速滑冰大陸女子接力隊及南韓女子接力隊，雙雙滑破了世界紀錄。

而四十三個比賽項目，地主大陸拿下十五金七銀十五銅總獎牌數卅七面居首，哈薩克十四金九銀八銅總數卅一面排第二。而以二軍應戰、前兩屆亞冬運獎牌第一的日本，則以八金十四銀十銅的卅二面獎牌屈居第三。南韓八金十銀八銅總獎牌數廿六面排名第四。烏茲別克一銀一銅的兩面獎牌名列第五。

今天進行的最後三項賽事，男子十公里越野滑雪金、銀牌都是哈薩克選手里耶畢奈及波特索夫，銅牌則是南韓朴炳哲。女子五公里越野滑雪哈薩克潔絲凱亞及契奈托娃獲得了金牌及銅牌，銀牌爲日本選手橫山壽美子。而女子冰球項目，大陸第一、日本第二、哈薩克第三。

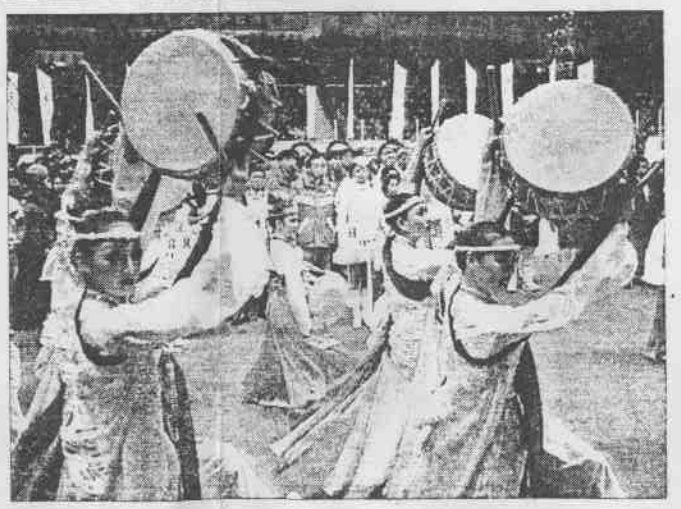

扭秧歌 ▲第三屆哈爾濱冬運會閉幕典禮中，表演傳統的秧舞感謝各國貴賓參加本屆冬亞運。

南韓迎賓 ◀下屆亞冬運將在一九九九年的南韓江原道舉行，江原道並以傳統的南韓舞蹈歡迎各國佳賓一九九九年到江原道來做客。

（本報特派記者吳恭銘哈爾濱傳真）

第三屆亞洲冬季運動會閉幕

1999南韓江原道再見

【本報特派記者賴清宮十一日哈爾濱專電】第三屆亞洲冬季運動會，經過八天激烈的競逐，已於今天晚間六時在哈爾濱冰球館圓滿落幕。大陸以十五面金牌、七面銀牌及十五面銅牌，首度坐上亞洲冬季運動霸主。與賽的十六個國家及地區的四百四十五位選手，在第三屆亞冬運會歌「讚美冰雪」聲中，互道一九九九年南韓江原道再見。

昨天晚間的閉幕式，原定安排中共總理李鵬及副總理李嵐清都將出席，卻因故取消而由中共國務委員李鐵映代表蒞會，並由黑龍江省副省長馬國良主持閉幕式。

六時整，大會宣布運動員進場，按照開幕式的出場序三個國家一組出場，分別是日本、中華台北、巴基斯坦、烏茲別克、印度、伊朗、吉爾吉斯、香港、科威特、哈薩克、泰國、南韓、塔吉克、蒙古、黎巴嫩及大陸。

接著升亞奧會會旗、本屆亞冬運東道主大陸五星旗及第四屆亞洲冬季運動會主辦國南韓國旗。亞奧會運動員委員會主席、大陸奧會秘書長魏紀中，並且宣布了由亞奧會遴選的本屆亞冬運優秀運動員男、女各一名，男子是由冬季兩項接力金牌得主哈薩克選手伊瓦諾夫膺選，最優秀女運動員則是女子一千五百公尺短道競速滑冰及三千公尺短道競速滑冰接力兩面金牌得主大陸女將楊揚。伊瓦諾夫及楊揚，獲得由亞奧會贈送的景泰藍紀念花瓶一支。

頒獎結束後，在大陸國家體委主任伍紹祖的監交下，由本屆亞冬運主辦城市哈爾濱市長王光燾，將亞運會旗交給下一屆主辦的南韓江原道省長崔覺圭。

會旗交接儀式結束之後，大會陸續降下了亞奧會會旗，並且熄滅聖火，運動員退場，圓滿結束了本屆亞冬運。

■哈爾濱亞冬運閉幕典禮中，下屆主辦國南韓的江原道市長崔覺圭揮舞著亞奧會會旗，歡迎下屆到江原道來做客。（記者吳恭銘哈爾濱傳真）

濱爾哈見再

■第三屆亞冬運閉幕典禮中，中華代表隊劉中達（左起）、李明堂、張豐洲、李明堂及貴仁梁在場。別道手揮民市濱爾哈的情熱向後禮典幕閉運冬亞。流交育體情熱的此彼徵象，子帽統傳古蒙的送贈隊古蒙上載隊表代華中

（真傳濱爾哈銘恭吳者記派特報本）

我代表團今晚返抵國門

【本報特派記者賴清宮十一日哈爾濱專電】中華亞冬運代表團，將搭乘明天中午十二時廿分的班機自哈爾濱起飛，經香港轉機之後，再改搭華航六四二班機將於十二日晚間八時四十五分返抵國門。

中華代表團明天上午兵分兩路，由總領隊張至滿率領的團本部及滑雪代表隊教練林志良、選手張豐洲、李明堂及女子個人花式滑冰選手翁佳麟與教練米勒，將直接自哈爾濱轉香港返回台北。中華滑冰選手男子個人花式劉中達及教練柯克絲、冰舞選手賴育仙、賴韋文與教練賴永昌，則自哈爾濱飛抵北京過一夜之後，再於次日飛赴僑居地美國。

中華代表團此次參賽成績，滑雪選手張豐洲及李明堂，在阿爾卑斯式滑雪超大曲道項目分居第廿二及廿四名，大曲道項目則分居第廿及廿五名。花式滑冰方面，男子個人花式劉中達第十，女子個人花式翁佳麟第十一，賴育仙、賴韋文的冰舞第六。