國立台灣體育學院圖書館分科典藏
分類 棒球 來源 中國時報 日期 95.12.29 版面 AA一版

職棒假球案 黑道組頭等九人被訴

林光宏指示放水 涉背信起訴

郭良傑／高雄報導

前職棒La new熊隊投手教練林光宏遭挾持威脅打假球案，高雄地檢署昨天偵結，包括林光宏在內的九人遭到起訴。其中林光宏涉嫌要求熊隊投手蔡英峰打放水球遭拒，因此由被害人轉為被告，依背信罪嫌起訴。

涉嫌教唆 林由被害人變被告

被起訴的九人包括：田震宇（卅八歲、在押）與其手下潘永祥（廿四歲、在押）、陳柏強（廿八歲、在押）、李俊明（廿九歲、在押）、伍運福（卅歲），田某的乾妹妹況奕璇（卅二歲）、涉嫌黑吃黑詐欺的魏士原（四十四歲、在押）、蔡森鴻（廿九歲、在押）及林光宏（四十二歲）。

田震宇教唆手下將挾持林光宏的錄影光碟，寄給兩家媒體，經播出後林光宏於十一月二日，由中華職棒大聯盟人員陪同下，向刑事警察局報案，高雄地檢署主任檢察官吳茂松、檢察官李門騫指揮刑事局偵四隊、偵八隊逐步查清案情。

起訴書指出，今年五、六月間，綽號「小龍」的魏士原透過友人郭慶章介紹，認識熊隊投手教練林光宏，魏士原事後竟與蔡森鴻向田震宇、伍運福等人吹噓與林光宏及熊隊球員熟悉，可以代為安排球員打假球資金後，先後向魏士原拿了四百八十萬元，其中只有八、九萬元用來邀宴球員及買仿冒名錶送林光宏，其餘的金錢都被蔡森鴻挪用清償債務。

消息牌失靈 組頭強押林光宏

田震宇因「投資」三百萬元，「消息牌」卻失靈，讓他輸了二、三千萬元，加上魏士原、蔡森鴻拿錢不辦事，又避不見面，誤以為林光宏與魏、蔡共謀向他詐騙，決定找林光宏問個究竟。

今年十月廿日深夜十一點，職棒總冠軍戰開打前夕，田震宇教唆李俊明、潘永祥、陳柏強，強押林光宏到汽車旅館，用繩索及膠帶綑綁後，質問他為何沒配合放水，並以手機錄影，當場脅迫林光宏簽下三張空白支票，隔天凌晨才將他釋放。

熊隊在總冠軍戰連贏兩場後，田震宇於廿三日打電話給林光宏，問他「球賽搞定了沒，能不能配合」，再約林光宏到台北市復興南路辦公室，強烈要求林光宏必須打一場假球，讓他能扳回賭本，林光宏未答應，雙方不歡而散。

被要求放水 投手蔡英峰拒絕

林光宏返回住宿飯店後，未向球團報備遭田震宇押走及要求打假球事件，也未報警，在恐懼及壓力之下，為對田震宇有所交代，竟找總冠軍戰第三場之先發投手蔡英峰到他的房間，要求蔡英峰上場後放水多投保送及投給對方打。

林光宏告訴蔡英峰，「之前你的手臂受傷，投不好別人不會怪你」，仍遭蔡英峰告知做不到而拒絕。後來蔡英峰表現優異，熊隊贏得第三場比賽，當天球隊管理人員撞見蔡英峰進林光宏房間，且有飯店錄影帶為證，檢方查出林教唆放水未遂，依背信罪嫌起訴。

前妻及兒子等家人的住處，令他非常擔心家人的安危，在巨大的恐懼無奈下，才會在與田震宇見面後，找第三戰的先發投手蔡英峰到他的房間。

林光宏激動地說：「我把我所遭遇的處境說給蔡英峰聽，幾乎要下跪求蔡英峰，因為我的家人生命可能會受到威脅、出狀況，我一直生活在莫名的恐懼與壓力中，才會不得已要蔡英峰幫忙，但他仍理智地拒絕了我。」

林光宏表示，在總冠軍戰期間，他幾乎吃不下飯、睡不著覺，出門時覺得四周草木皆兵，他不敢跟球隊高層說，擔心會對球隊與球員情緒有影響，擔心家人出狀況，又不敢報警，實在不知如何是好。

他說，三峽金牛角麵包的老闆被人持槍搶奪及敲詐三次後才報案，這種被強押搶錢、簽支票的恐懼，不是一般人能想像的，他是一個棒球人，不解這些複雜的社會事，他是被害者，相信司法會還他清白。

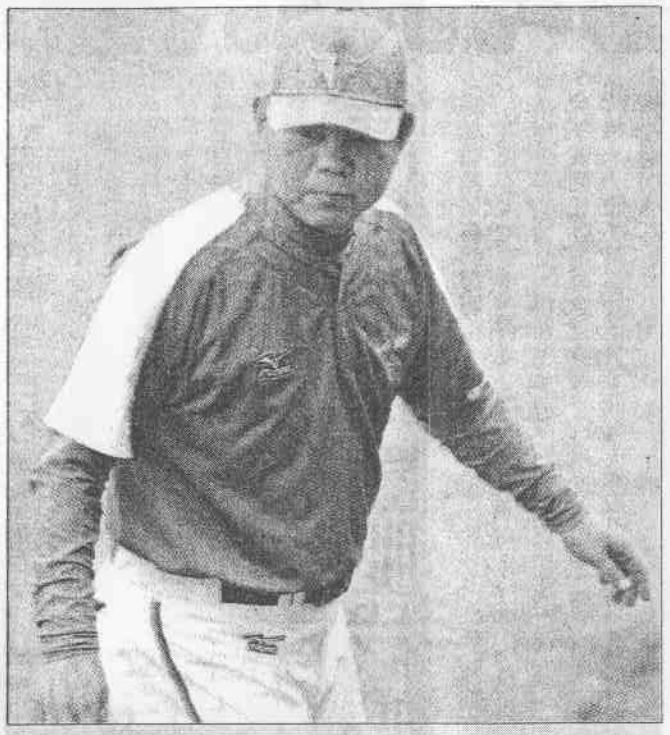

難敵誘惑 ▲La new熊投手教練林光宏遭挾持恐嚇案，高雄地檢署28日偵結，其中林光宏不堪田震宇等人施壓，一度要求投手配合打假球未遂，被依背信罪嫌起訴。（本報資料照片）

一周狂瘦十公斤 林光宏：請大家將心比心

郭良傑／專訪

「請大家將心比心，體諒我當時陷於恐懼與無助深淵中，要打總冠軍戰，又擔心家人安危，我絕對不是有意去傷害球隊及我一生最愛的棒球！」昨天林光宏獲知被起訴後，心情相當沮喪，因為他被挾持後，一個星期內狂瘦了十公斤，至今心情仍難以平復，他相信司法會還他清白。

目前人在高雄，幾乎斷絕與外界聯絡的林光宏說，他確實在朋友郭慶章介紹下，認識了魏士原、蔡森鴻等人，進而與田震宇等人認識及吃飯應酬，但從頭到尾，他都不知道魏、蔡等人設局，冒用他與球員會放水打假球的名義，對田震宇等人進行詐騙。

林光宏強調他是清白的，得知被起訴後，心中五味雜陳，他說，被田震宇等人挾持脅迫時，田震宇說出他的成功封鎖對方火力，最後贏得精采救援勝，一戰打響名號。同年八月世界盃再擔任中華對古巴先發投手，雖不幸敗北，當時仍被國內棒壇視為繼當年「業餘四大天王」莊宏亮、林恩宇、林岳平與杜章偉之後，最具潛力的新人強投。

二〇〇四年八月，蔡英峰在職棒代訓選秀會，被第六順位的La new熊以第一指名挑中，今年元月以簽約金三五〇萬、月薪十萬元加盟熊隊，正式展開職棒生涯。蔡英峰也不負球團期望，繳出十一勝五敗兩救援與三點三七自責分率佳績。

季後賽時，蔡英峰在對統一獅總冠軍戰以先發主投五局失一分表現，成為史上第二位在總冠軍戰初登板即拿下勝投的新人，在吳偲佑投效日職維德隊後，小蔡明年可望晉升為熊隊王牌投手。蔡英峰小時因為不喜歡念書才打棒球，國中一度輟學，真正把棒球當作終身事業是在高三棄打從投時才開始，他相當珍惜自己近年來在投手丘上獲得的成就。此次，他能堅持原則，不受外界黑金利誘葬送個人職棒生涯，實為中華職棒諸將之表率。

不受黑金利誘 蔡英峰好樣的

張國欽／綜合報導

頂著中華成棒國手光環加入La new熊隊的投手蔡英峰，今年在職棒生涯第一年就投出「明日之星」架式；更難得的是，他能愛惜羽毛，珍惜自己努力掙來的成就，不為前熊隊投手教練林光宏利誘所動，拒絕打放水球。蔡英峰以一介職棒新人，就能堅持立場和清白打球的態度，已為國內職棒球員樹立良好典範。

廿三歲的蔡英峰，唸高三時才改練投手，藉著不錯的協調性與臂力，很快就成為國內棒壇的「潛力股」，二〇〇二年開始，就是中華成棒隊常客，連續六年入選中華隊，歷經荷蘭哈連盃、洲際盃、港口盃、世界盃與今年三月首屆世界棒球經典大賽的歷練。

蔡英峰曾在二〇〇三年於荷蘭港口盃與世界盃，與古巴隊交手兩場，港口盃是在中華隊落後局面，後援上場「輕鬆投」之下，

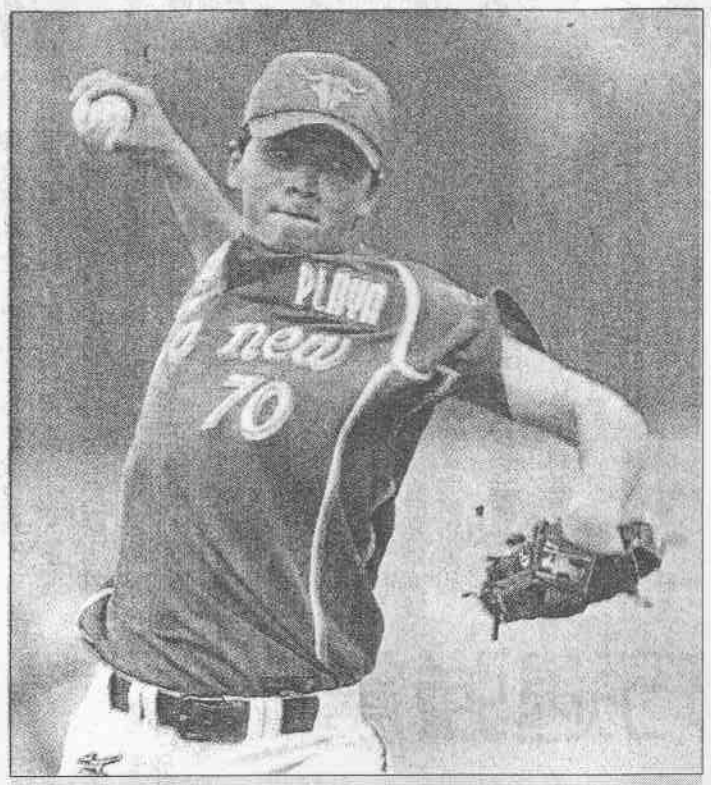

拒絕誘惑 ▲中華職棒聯盟La new熊投手蔡英峰（見圖）拒絕投手教練林光宏打放水球的要求，在年輕投手中實屬難得。（本報資料照片／陳怡誠攝）