國立台灣體育學院圖書館剪輯資料
分類 棒球 來源 民生報 日期 95. 7. 19 版面 B一版

建仔拯救了洋基

隊友四次失誤 沉穩化解 精湛演出 總教練也推崇

【記者王惠民／綜合外電報導】失誤和得分一樣多的隊伍，想要贏球很困難，不過，站上投手丘上面對困境的，是以情緒穩健聞名的「台灣驕傲」王建民，他不受失誤影響，依然贏得比賽，搶下很有意義的單季第10勝。

洋基全場出現四次失誤，一次出現在無人出局時，三次出現在壘上有跑者時，讓跑者進占得點圈，四次失誤都對投手構成很大困擾，但建仔用沉穩的表現一一化解，沒有多丟分數，因此洋基打者雖然只打了四分，還是夠用。

洋基終場4：2擊敗水手，在明星賽後拿下四連勝，美國媒體認爲，此役洋基平本季單場最多四次失誤，其中三次出現在明星三壘手艾利克斯羅德里格茲身上，洋基最後還能拿下勝利，是王建民拯救了球隊。

洋基總教練托瑞當然同意這種說法，他說：「這一戰，他把每個人從困境中救出來。」托瑞不忘再次推崇「建仔」：「這個孩子很特別，他不會緊張，立刻就回過神來，爲我們製造很多關鍵的出局數。」

托瑞最滿意的是第四局，一上場「艾羅德」就失誤，建仔用雙殺解決，托瑞說：「如果那個場面造成失分就不好，但我們驚險閃過了。」

艾羅德也說建仔「不可思議」，「他製造一個又一個的滾地球，今天他投出一場了不起的球賽。」因爲有建仔這樣精湛的演出，「艾羅德」難堪的三次失誤只有噓聲，免除進一步敗戰罪人的責難。

王建民這一場，讓洋基繼續保持半場勝差緊咬紅襪隊不放，而且洋基也成爲本季大聯盟第一支擁有三位10勝級投手的隊伍，另兩人是穆西納的11勝，蘭迪強森的10勝。

王建民此役一開始有些找不到球感，第一局第一球就被鈴木一朗敲出安打，接著連續投出四個壞球，是本季20次先發當中，第三度首局就丟分，但他隨後只在第六局再被三支安打拿走一分。「出手太快，而且讓肩膀開掉了。」王建民指出，「第一局嘗試用力投，造成肩膀的問題。」但他及時修正。

此役也有三次失誤的水手，則被失誤拖垮，第二局兩出局後失誤，洋基把握機會拿下三分，第六局吉昂比再敲出陽春砲，最後瑞維拉上場，拿下個人第22次救援成功。

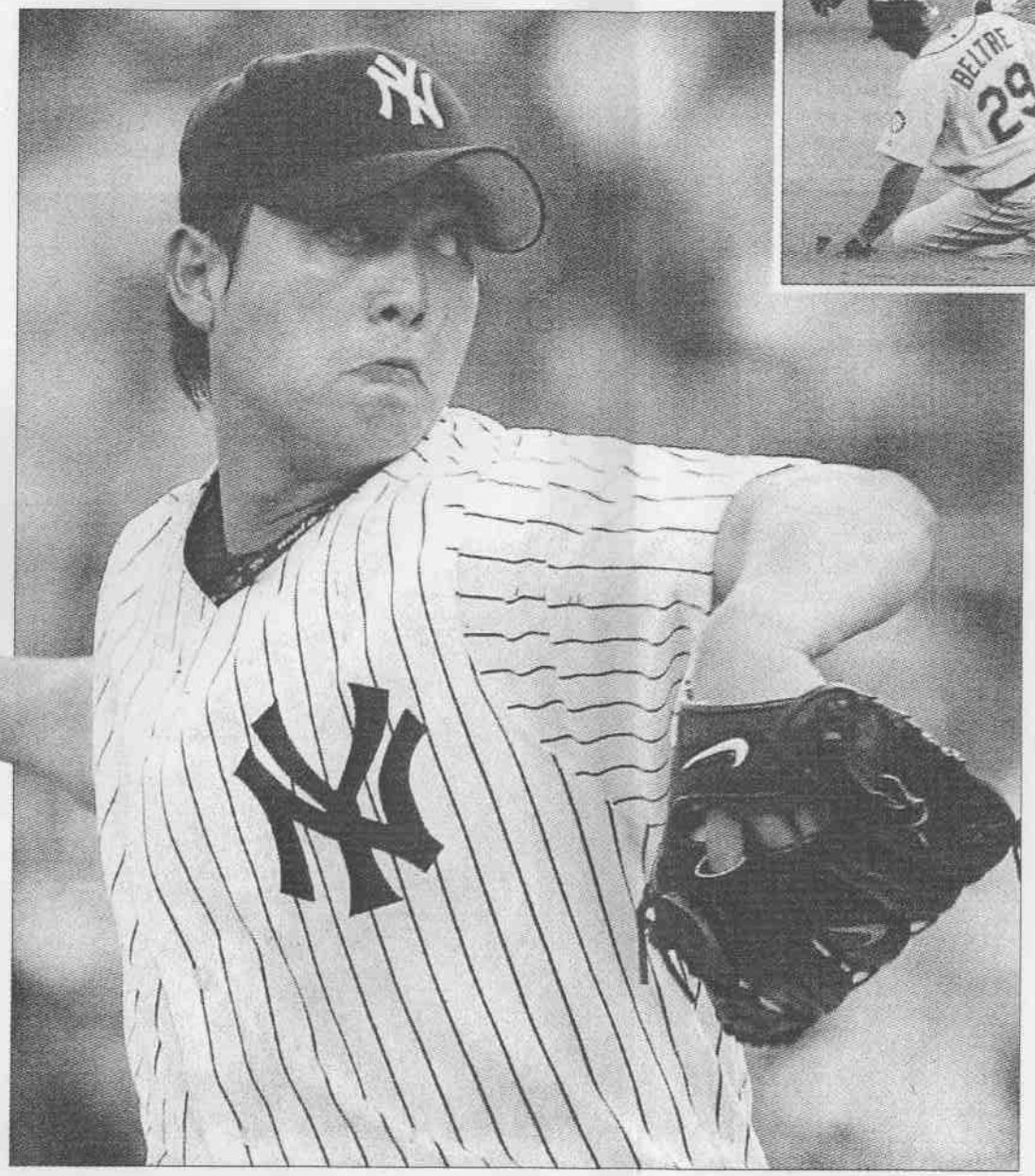

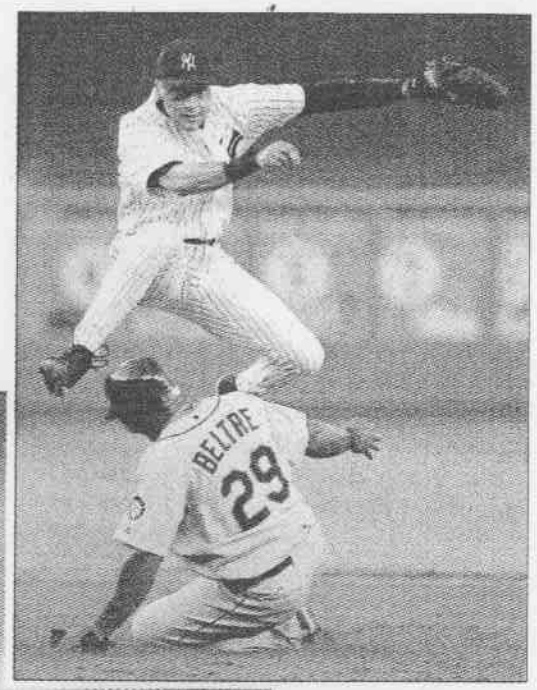

▲洋基游擊手傑特（上）第四局閃過水手貝爾特瑞阻擋，快傳一壘製造雙殺。（路透）

◀王建民不受隊友失誤頻頻影響，先發七局只失兩分，搶下第10勝。（路透）

專家講評

10勝 身價更獲肯定

■王建民拿下單季第10勝，球評家劉志昇認爲可喜可賀，「這證明台灣也有人才，日本和南韓的球員能在大聯盟擁有一片天，我國球員同樣可以，更何況，這一場王建民面對兩名日本打者無懼色，更讓勝利很有意義。」

此役王建民面對鈴木一朗和城島健司，雖各被擊出一支安打，不過劉志昇說，結局才是最重要的，「安打給你打，勝投我來拿」，贏球才是棒球比賽的眞正價值。

面對同樣來自亞洲的好手，劉志昇認爲雙方對決很精采，「投打都是用速度來壓倒對手，鈴木一朗首局敲出安打，一上壘後用跑壘速度來製造王建民的投球壓力，破壞建仔的投球節奏，這是王建民首局掉分的原因之一。」

王建民當然不會服輸，之後三度對決，劉志昇十分欣賞他勇於對決的氣勢，「建仔隨後用速度來壓制鈴木一朗，幾乎都是用內角快速直球來對付一朗，硬是要讓他出棒速度趕不上。」

「這是十分好看的對決。」劉志昇說，一朗有速度，建仔的球也有速度，同時，冷不防還會突然來個變速球，接下來三次對決都讓一朗連續出局，而且球都打不出內野防區，眞的讓人爲他賀彩。

劉志昇強調，最近的幾場比賽可以看出，王建民的成熟度愈來愈高，對付主要打者如鈴木一朗等人，他的投球力道特別重，以便讓球的變化更銳利，「一朗已經是全世界最好的打者，能夠壓制他，相對證明建仔也是一流的投手。」

「對擁有職棒的國家來說，10勝都是一個球員的夢想。」劉志昇說，王建民是在最高水準的大聯盟拿到10勝，而且，這不過是他踏進大聯盟第二年的而已，這個10勝很有意義，也讓他的身價更獲肯定。