45896
國立台灣體育學院圖書館剪輯資料
分類 奧運 來源 民生報 日期 770921 版面 二版

棍閥記換成棒 鋒試場首

了輸再能不 級晉係關 仗硬兩日來

【本報漢城電】中華棒球代表隊昨天震驚整個蠶室棒球場，以一比六爆冷門的敗給荷蘭隊，中華隊想取得四強決賽權，對日本及波多黎各兩仗，必須都勝才行。

藍組另一場，日本隊靠大森剛在第一局擊出全壘打奠定勝基，以七比一擊敗波多黎各隊。

廿一日將進行白組賽程，台北時間上午八時，加拿大對韓國；中午十二時，美國對澳洲。這一組美國與澳洲已各獲一勝，加拿大與韓國各一敗。

中華隊對荷蘭之戰，演出完全失常，全隊提不起勁，似乎在昏沈中與荷蘭隊交手，荷蘭隊並沒有打得特別好，中華隊可說是敗在自己的手下。

中華隊先發投手郭建成與捕手曾智偵，在配球上沒有搭配好，是輸球的最大關鍵。

郭建成的情況並非很壞，快速球仍夠水準，但快速球卻用得不多，反以球速較慢的曲球與變速球為主，被擊出的四支安打，都是這兩種慢速球路的變化球被擊中的。

郭建成在賽後表示，在配球時，捕手曾智偵一直要求投下墜的曲球或變速球，所以直球投得少，也因變化球投太多，他的右手食指居然投破了皮，是過去所沒有的現象。

另一場，日本隊由石井丈裕完投九局，只被波多黎各隊擊出四支安打，於第四局失一分，以七比一獲勝。

波多黎各隊動用三名投手，被擊出十四支安打。

第一局，日本隊西正文安打，中島輝士三壘安打，攻下一分，大森剛擊出右外野全壘打，攻下兩分。第三局由西正文、筒井大助、松本安司的安打，加上中島輝士的保送及投手暴傳，又得三分。

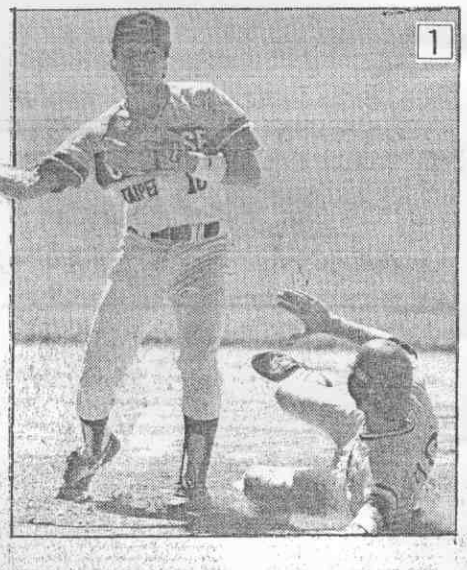

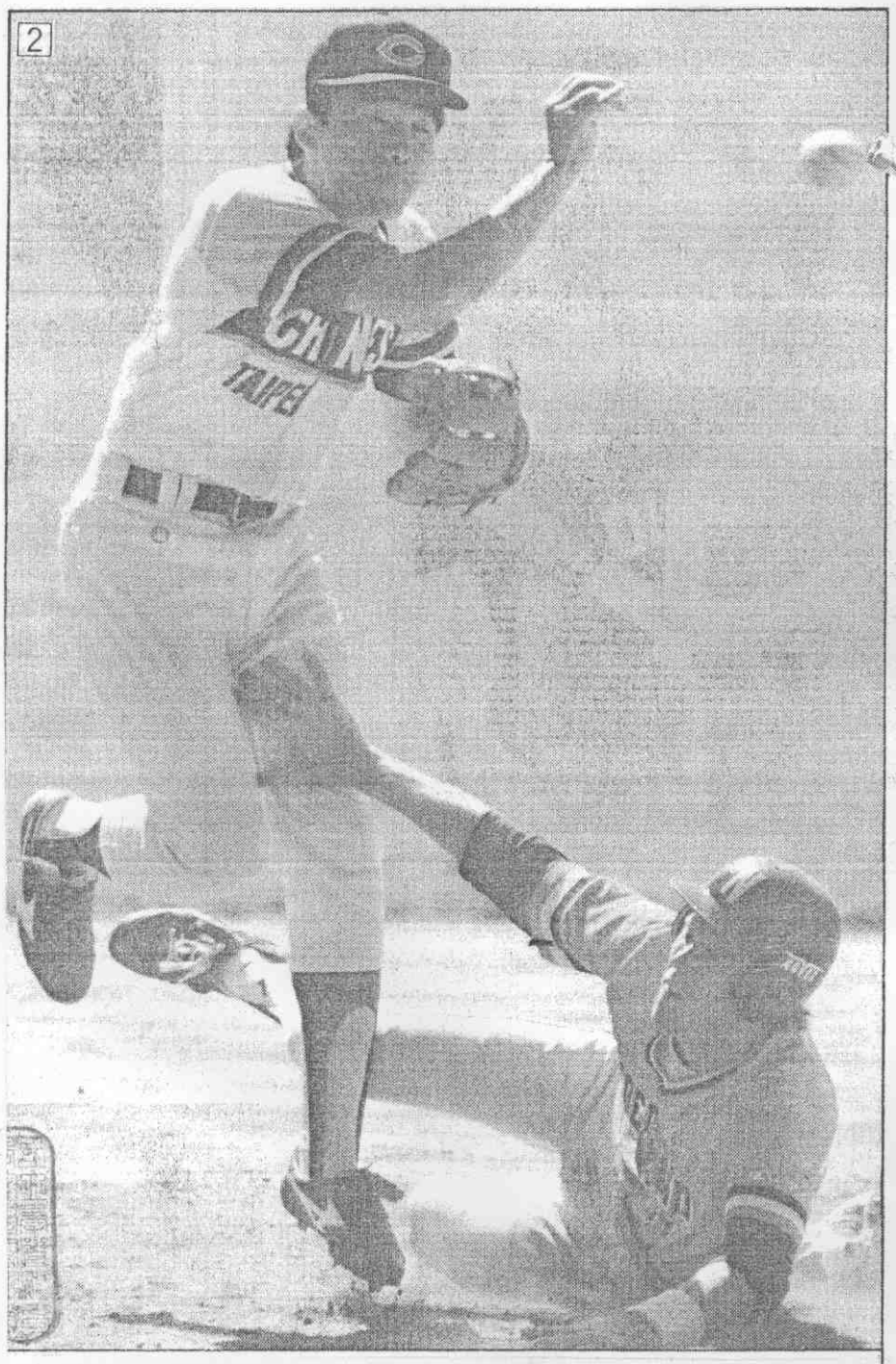

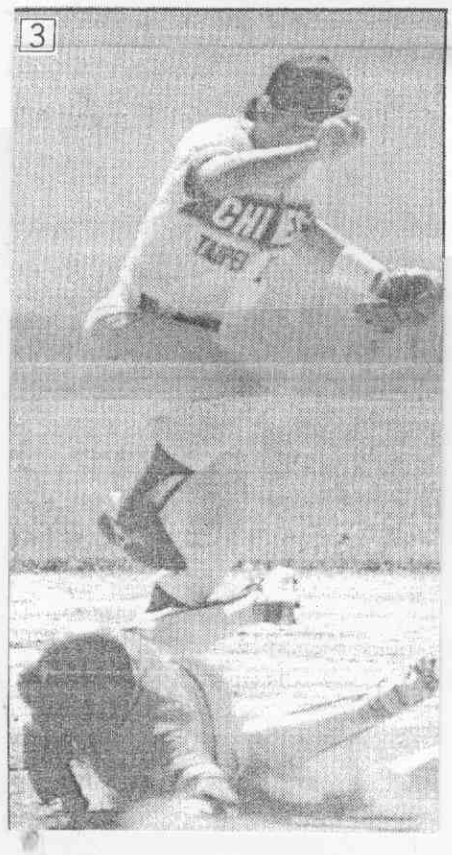

↑局九第在，璋國羅手壘二隊華中，戰之荷中賽球棒運奧速迅又後殺封成完①壘踩球接隊蘭荷。頭鏡續連的②壘一傳傳的璋國羅住擋想雖斯波者跑。了及不來惜可，③球

(真傳城漢報本)

話題與觀念

人家臨陣磨槍 我們連夜趕宴

醉龍睡獅 贏球才奇怪

●中華棒球代表隊昨天爆冷門的敗給荷蘭隊，關鍵在於作息時間沒有控制好，也可說是敗在應付一些原可避免的應酬之下。

中華隊出戰荷蘭隊，賽前選手即顯現出提不起勁，一副沒有睡醒的模樣，照理來說，以中華隊的打擊力，及荷蘭隊投手渥克維克的球路威力，中華隊在第二局落後三分的情況下，仍有追平及贏球的實力。

再看看中華棒球隊這兩天的作息，即可看出，中華隊是贏不了這場比賽的。

中華隊自義大利的世界錦標賽，調整到高潮後，全體士氣旺盛來到漢城，情況也一直保持的很好。

十八日，全國棒協理事長唐盼盼設晚宴為棒球健兒打氣，由於中華隊廿日才有賽程，所以大家開懷暢飲，喝了酒就需要較長的睡眠時間，以消酒意及恢復精神。

但十九日，為了參加棒球賽的開幕儀式，全體一大早就整裝到球場，雖因下雨未舉行開幕儀式，但全隊仍無休息的於下午到尚武棒球場練球。

在練球時，中華隊接獲通知，必須參加晚上我國駐韓大使鄒堅的歡迎宴會，全隊來不及更換衣服，就趕到會場去。

在晚宴，由於大部份中華代表團員都去了，場面盛大，棒球選手在沒有吃飽的情況下，於晚上九點多回到選手村。

回到選手村又是沐浴，又是張羅食物填肚子，躺在牀上時已是深夜。為應付對荷蘭之戰，教練團原本要大家上午六時起牀，因此延後在六時卅分起牀，但對必須完全休息，以恢復體力的選手而言，這麼短的睡眠時間是不夠的。

所以，中華棒球隊選手，等於是在連續兩天沒有睡好的情況下，精神恍忽的到蠶室棒球場迎戰荷蘭隊，試想，這樣的情況，還能擊敗精神飽滿的荷蘭隊嗎？

本報特派記者 高正源