國立台灣體育學院圖書館剪輯資料

分類 人 來源 聯合報 日期 870916 版面：四十一版

無下天才瓊絲才天

球籃打間時年三了花！兵逃上場徑田
收雙利名賽金黃年今！風如馳疾跑短

美國瓊絲在國際田壇聲望如日中天，

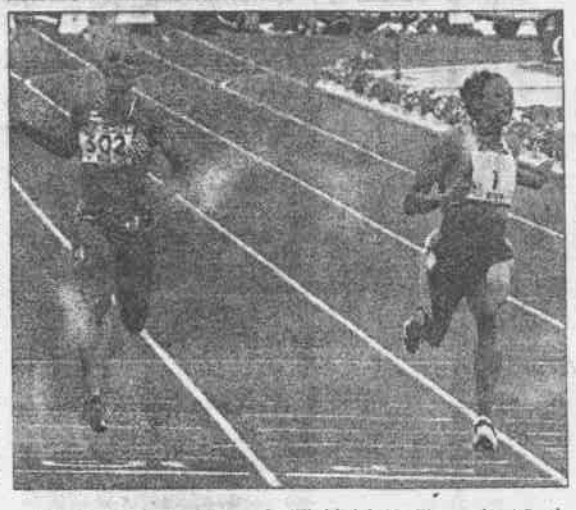

當今世界上絕得最決的兩名女人司場

本報記者**黃顯祐**

天才是可遇不可求的，美國短跑新后瓊絲本季幾乎成為無敵女超人，她名利雙收的背後也有個天才的故事。

運動員成功並非只靠天分，也不像武林高手擁有神功般的神奇，但天才型運動員的故事時時流傳，也讓人愛不釋手，更是教練心中的寶，瓊絲就是這類運動員，她下個月才滿廿三歲，卻已是當今超強的一百、二百及跳遠選手。

瓊絲的天才表現，由她去年復出田壇飛快的進步可明證，她只恢復訓練了十四周，在一百公尺就跑進十一秒內，並在跳遠擊敗「女鐵人」喬娜，震驚了美國田壇。瓊絲旋風稍後並橫掃了國際，去年八月在世界田徑賽跑出十秒八三的佳績，擊敗世界眾好手而摘金。

今年更是瓊絲的豐收年，在剛結束的世界杯田徑賽獲得一百、二百公尺雙料冠軍，都創個人最佳成績，直逼「花蝴蝶」葛瑞菲絲保持十年的世界紀錄。

其實，瓊絲幾乎在田徑場被遺忘，主因是她花了三年時間跑去打籃球，但如果以「田徑新人」來稱呼她，卻又有些牽強，不過，她在短短時間恢復練習卻締造亮麗的成績，除了幼年扎下的根基外，沒有天分是難以成就的。

在加州洛杉磯出生的瓊絲，八歲開始參加地區性田徑賽，並取得加州田徑賽的參賽資格，國中三年加入田徑俱樂部，也迷上籃球，高中時代更獲教練的肯定，她的高中教練曾鐵口表示瓊絲注定在運動領域中功成名就。

瓊絲十五歲高二時二百公尺跑廿二秒七六，這個成績已躋身世界級。一九九二年巴塞隆納奧運美國代表隊選拔賽，瓊絲將她的天分發揮淋漓盡致，一百公尺十一秒一七居第五，二百公尺以打破美國青年紀錄的廿二秒五八居第四，並被列為美國接力隊的候補隊員，但年僅十六歲的瓊絲因太年輕而被拒在奧運門外。

國中時迷上籃球的瓊絲，高中時在跑道上展露鋒芒，卻無法忘情籃球，籃球與田徑在高中時代占滿了她的生活，她是因這兩項運動而踏進北卡羅萊納大學，但成為大學新鮮人的瓊絲選擇了暫離跑道，投入團隊活動，在室內體育館奔馳，盼能圓籃球夢。

一九九六年亞特蘭大奧運，為美國體育界再掀起熱潮，也打動了瓊絲的心，她回心轉意卸下戰袍，改穿兩截式、時髦的田徑服裝，重回飽受風吹日曬雨淋的跑道與沙坑，停滯三年的瓊絲重新起頭也遇到了難題，特別是腳傷的困擾揮之不去，但克服腳傷後，一九九七年她的人生有了新的開始，今年新設的黃金田徑賽衍神是為她創的，瓊絲包括最後決賽的莫斯科站在內，贏得大滿貫，成為唯一通過黃金田徑賽考驗的女將，與男選手艾爾薩洛、薩伯塞拉西分享一百萬美元的獎金，也引起另一話題。

瓊絲奮鬥了一季，在莫斯科贏得一百公尺及跳遠冠軍（各五萬美元獎金），加上田徑大獎賽積分后（廿萬美元獎金），總共在莫斯科抱走了六十三萬三千多美元，新聞界以俄羅斯經濟大風暴，盧布大貶，來襯托瓊絲領走的高額獎金。

莫斯科比賽也形成了國際田總與美國選手的大辯論，美國短跑好手葛林、麥可．強森都以安全為由拒絕前往，但遭到國際田總官員的駁斥，因為比賽前美國總統柯林頓才抵達莫斯科訪問。

不管如何，勇往直前的瓊絲已是今年田徑季大贏家之一，她的年度收尾雖略有瑕疵，在約翰尼斯堡的世界杯搶走兩金一銀，抱走十二萬美元獎金，瓊絲近半個月就賺了七十五萬多美元，今莫斯科及約翰尼斯堡的民眾稱羨。

瓊絲的傳奇故事也引起美國歷史學家的興趣，將她與一九五〇、六〇年代的美國名將魯多普相提並論，魯多普十五歲就搭上墨爾本奧運列車，雖然在二百公尺僅跑了一趟就休息，但卻在四百公尺接力擔任第三棒演出，也奮力奪銅。

魯多普國中時代與瓊絲同樣迷上籃球，最後也是在跑道上放光芒，她在一九六〇年羅馬奧運以廿歲之齡贏得一百、二百及四百公尺接力的三金，備受矚目，但魯多達當時物質條件與現在差太多，也沒有電視實況轉播，雖以和如今名聞天下的瓊絲相比。

而歷史學家更好奇的是瓊絲擁有得天獨厚的條件，加上現代的科學訓練，及毫不匱乏的物質享受，她的奧運一百、二百、四百接力、千六接力及跳遠「五

世界紀錄保持人葛瑞菲絲已退休，她五彩繽紛的花指甲仍是熱門話題。（本報資料照片）

她的目標，突破葛瑞菲絲

本報記者**黃顯祐**

「下個奧運冠軍的指甲至少要六吋半長。」如果七月底訪台的女子一百及二百公尺世界紀錄保持人美國「花蝴蝶」葛瑞菲絲的預測成真的話，短鬈髮、未留指甲的世界第二快的女人美國瓊絲，橘色短髮的世界第三快的女人法國愛倫，必須趕快將指甲留長。

瓊絲是世界史上第二快的短跑女將，卻也是當今第一女飛毛腿，因保有一百公尺十秒四九、二百公尺廿一秒三四世界紀錄的葛瑞菲絲早已高掛釘鞋，如今過著閒雲野鶴的生活。

十年前以廿九歲之齡退休的葛瑞菲絲，改造了世人對田徑女選手的觀感，她五彩繽紛的長指甲、美麗動人的跑姿使跑道變得多采多姿，但這兩項頂級的世界紀錄仍被視為「葛瑞菲絲障礙」。

葛瑞菲絲在跑道化做花蝴蝶，因她七歲就在乾硬、沾滿汗水的跑道上打滾；而目前追逐葛瑞菲絲的瓊絲，在本季最後一場大賽世界杯分別締造一百及二百公尺個人最佳成績，卻仍與葛瑞菲絲的世界紀錄各差了零點一六秒（一百）、零點二八秒（二百）。

在歐洲田徑賽借順風每秒兩公尺之助跑出十秒七三的愛倫，雖已躋身史上第三傑，但她的速度仍被認為與瓊絲有段差距，加上本季兩人對陣三次愛倫都輸，使瓊絲似乎也不把她放在眼前，擺在她面前仍是葛瑞菲絲設下的障礙。

美國短跑新后瓊絲在本季最後一場大賽世界杯分別締造一百及二百公尺個人最佳成績，卻仍與葛瑞菲絲的世界紀錄各差了零點一六秒（一百）、零點二八秒（二百）。

也她而，標目的逐追將女他其為成，人凌勢氣上場在絲瓊后新跑短國美

（社聯美）

追逐著葛瑞菲絲的紀錄。