63012
國立臺灣體育大學圖書館剪輯資料
分類 籃球 來源 民生報 日期 740916 版面 二版

球進沙坑・連連「柏忌」
山多利高球賽・陳志忠第四

【本報東京記者張光斗十五日電】在日本聲名大噪的高球名將陳志忠，今天在日本山多利公開賽中，於最後十五、十七兩洞打出了致命的「柏忌」（超出標準一桿），失去了爭奪冠軍的機會；陳志忠最後以二七八桿（六九、六六、七二、七一）的總成績得到第四名；日本選手尾崎健夫在延長加洞後，擊敗了美國選手尼爾森，得到冠軍，獎金一千零八十萬日幣，他們兩位的總桿數皆為二七五桿；第三名為青木基正，只比陳志忠低了一桿。

陳志忠今天在第四洞打了一次「老鷹」，十三洞也是「博蒂」，只差暫居首位的尼爾森一桿；但是第十五洞，陳志忠測量風速失誤，球進沙坑，在補桿後，離洞口一呎左右的球竟然不進，這個「柏忌」（超出標準一桿）對陳志忠的影響極大；他在第十六洞平標準桿，十七洞又在果嶺接連出現兩次失誤，再次「柏忌」；十八洞也未能打出「博蒂」，結果以三桿之差落居第四。

陳志忠的哥哥陳志明也參加了此項比賽，前三天以二一一桿暫居第九，但今天也失常。



中正杯籃賽

東元掌握制空權・力擒警光
六福村遙遙領先中泰・建弘克北市銀

【本報訊】東元籃球隊昨晚掌握制空權，比警光多出十八個籃板球而以五十四比四十八獲勝。上半場東元以廿三比十五領先八分。

東元隊的兩名長人⑭徐志泰、⑮廖坤隆控制了兩邊籃板球，徐志泰搶到十二個籃板球，得到十七分，廖坤隆十一個籃板球，得到五分，射手⑩東方介德得十三分，⑦趙貴昌十二分，包括三個三分球，是東元表現最突出的四員大將。

警光僅⑤施文杰，⑬何仲偉兩人打得不錯，施文杰十九分，何仲偉十二分。

此役東元隊一路領先，上半場十分鐘時即以十四比四領先，在下半場八分鐘時最多以四十四比廿七領先到十七分之多，但在警光⑬何仲偉、⑤施文杰聯手反撲之下，扳回不少失分，終場警光僅輸六分。

六福村與中泰之戰，中泰隊演出完全走樣，六福村隊開賽七分鐘，就以十二比〇領先，中泰隊在八分鐘時，才由趙永恆得分。

六福村隊上半場即以卅八比十七領先，這是中正杯開賽來，男子組廿分鐘比賽，差距最大的一場球。

下半場五分鐘，六福村隊葉正的三分球，及徐經鈺、劉繼舉相繼得分，四十七比十九，六福村隊領先了廿八分。

十五分鐘，六十比廿九，六福村隊將差距拉成卅一分，中泰隊潰不成軍，終場六十九比卅二，輸了卅七分。

六福村隊葉正得到十五分，丁歐威得十分。

建弘以六十一比五十七擊敗北市銀。

上半場，雙方旗鼓相當，北市銀以卅四比卅領先，下半場，建弘連續抄球、又搶籃板，逐漸將比數拉開，此時，北市銀頻頻走馬換將，始終未排出最佳陣容，雙方打的火冒三丈，最後，北市銀雖然又將比數追近，但是建弘已穩操勝算，終場仍以四分小勝。

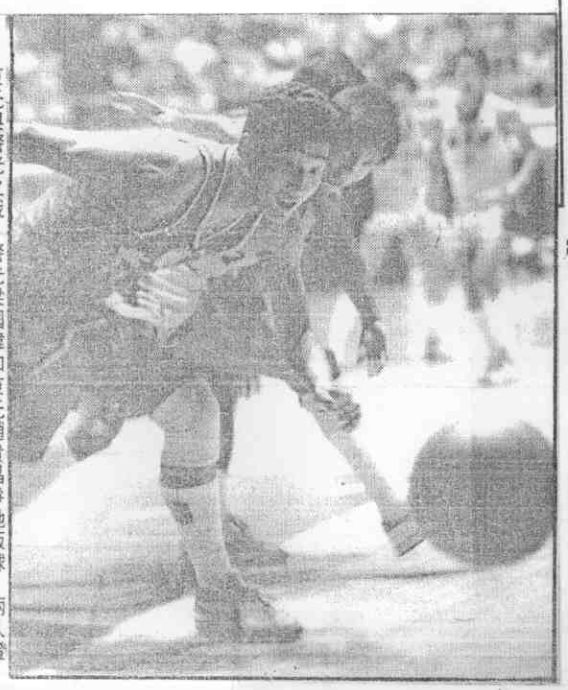

東元與警光之戰，警光梁國偉和東元趙貴昌爭地板球，兩人瞪大了眼睛，都想抓住球。（本報記者　張福興攝）

蔡溫義一心進軍奧運
日報「每日新聞」大幅報導

【本報東京記者張光斗十五日電】日本三大報之一的「每日新聞」，今天在七版以極大的篇幅報導了曾在去年獲得洛杉磯奧運舉重銅牌的我國選手蔡溫義。

這篇報導是每日新聞特派員網谷利一郎在台北採訪的。蔡溫義是我國舉場傳廣、紀政後，第三位在奧運贏得獎牌的選手。

文裡特別提及蔡溫義於頒獎後，面臨中共代表團的政治統戰時，泰然表示，他是以選手的身份與世界的一流選手競技，參加奧運是項榮譽，他認為政治不該干涉體育；蔡溫義當時的態度使得一度趨於緊張的氣氛緩和了下來。

蔡溫義現年廿九歲，他暫時不考慮婚姻之事；目前，他的目標是漢城奧運再獲一面獎牌。

該文在最後提及，曾詢問蔡溫義在日後退休後，是否會走進政界。他表示，對政治不感興趣。