20253

國立台灣體育學院圖書館剪輯資料

分類 奧運 來源 民生報 日期 850721 版面 六版

傳統服飾 秀出特色

喬治亞新娘裝 蒙古力士 自由女神帽 精采紛呈

奧運採訪團／亞特蘭大二十日專電

●亞特蘭大百年奧運，奧運大家庭一九七個成員全員到齊，聲光化電組合的炫目表演外，各代表團的傳統服裝秀也令人目不暇給。

前蘇聯各共和國本屆不再以獨立國協之名聯合組隊，各國抓住首次在奧運會場展示各自傳統服裝機會，喬治亞共和國一位嬌俏女選手，身著傳統新娘服走在代表隊伍前面，將首次參賽比作新婚的喜悅，感染會場所有的人。

成吉斯汗的後代外蒙古代表團，掌旗官是希羅式角力選手多克舒倫，一身蒙古力士打扮，再次吸引世界媒體的注意。

會場內各國代表團大秀服裝，場外觀眾也不甘示弱。來自佛羅里達州的十歲小女孩培琳，頭戴著「自由女神帽」，秀出美國人的驕傲，搶去選手不少丰采。

巴勒斯坦成為奧林匹克大家庭的一員後，首次參賽。代表團規模雖小，也贏得會場一致歡迎。

北韓最後期限才決定「百年奧運」不缺席，使本次家庭大團圓了無遺憾，也讓亞特蘭大奧運籌委會舒了一口氣。

明年將回歸中國的香港代表團，掌旗官舉著上有「米」字的末代香港奧會旗進場，這是香港奧會旗最後一屆亮相，選手內心百感交集。

馬來西亞代表團穿著其傳統服裝，亮麗進場，秀出亞洲民族風情。

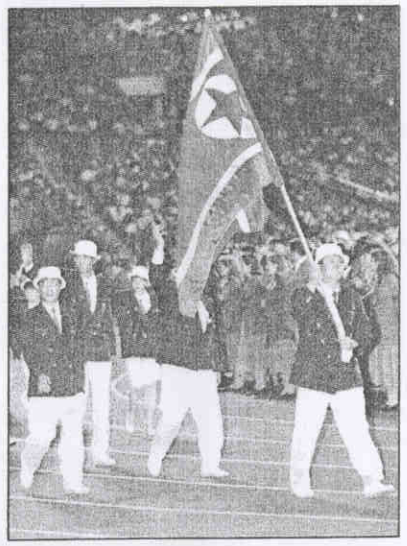

最後一次

⬇將在明年歸還大陸的香港奧運代表團，是最後一次亮相。

記者 程思迪／亞特蘭大傳真

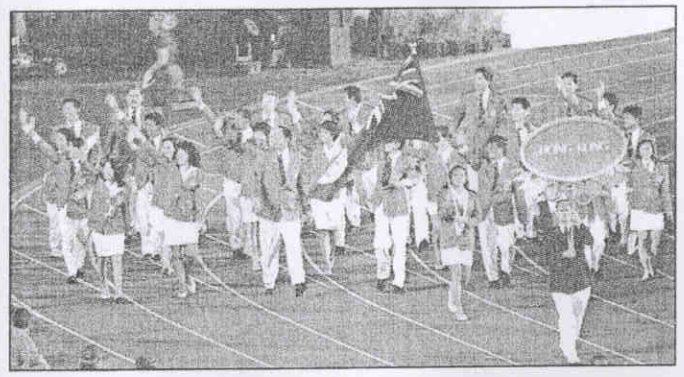

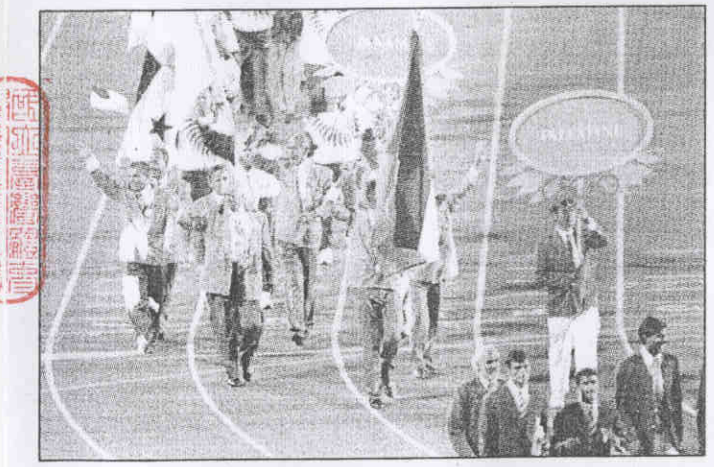

第一次

⬅巴勒斯坦首次派出一名選手參加本屆奧運會。

新華社／傳真

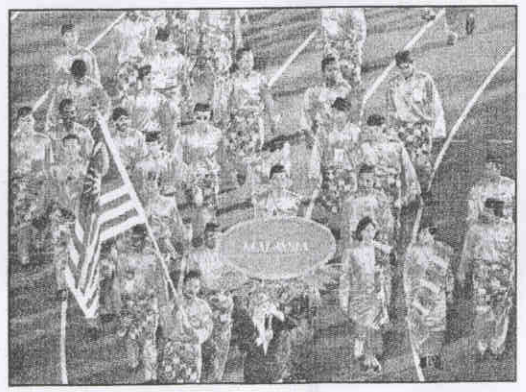

➡馬來西亞代表隊由曲棍球員掌旗進場。

路透社／傳真

➡一名喬治亞共和國的選手，穿著喬治亞的傳統結婚禮服參加開幕典禮，對群眾揮手微笑。

路透社／傳真

⬅北韓代表隊進場。

路透社／傳真

➡外蒙古的希臘羅馬式角力選手多克舒倫．舒米亞巴札掌旗。

路透社／傳真

選手爭奇鬥妍 觀眾大樂

競賽前先比耍寶 開幕典禮高潮迭起

【美聯社亞特蘭大十九日電】各國代表隊進場，是奧運開幕典禮之夜的重要戲碼，選手們把握機會，競出新意，爭奇鬥妍，自己既得意，觀眾也大樂，是整個典禮又一高潮。

選手進場儀式，占了開幕典禮一半時間。一百九十七國選手陸續繞行全場，他們各逞運動之外的本事，大獻花招，引起觀眾陣陣歡笑，前後二小時，絕無冷場。

克羅埃西亞與委內瑞拉的選手紛紛舉手一揮，朝觀眾丟帽子，法國選手則大作小丑耍寶。英國與匈牙利選手每逢有攝影機對著自己，就猛揮帽子手臂，唯恐失去入鏡良機。

最隨興的，當推阿根廷代表隊，他們由隊職員自充攝影師，拿著照相機與攝錄機脫出隊伍拍自家人，其他隊員也不顧隊形，任意停停走走，擺姿勢供他們取鏡，全隊經常亂成一團。

秘魯代表隊行進之間，不斷高舉手臂，在頭頂上拍手。北韓選手則人人輕搖小扇，一副你自熱鬧我清涼的模樣。拉脫維亞代表隊好像認定天有不測風雲，人手一傘。

荷蘭女選手戴著大大的橘色太陽帽，丹麥與瑞士代表隊則一身短褲。個人最搶眼者，應為蒙古隊掌旗進場的希臘羅馬式角力選手舒米亞巴札，他下身一條緊身短褲，上身一件淡藍披肩，背上則加奧運五環標誌，不由人不多看幾眼。

總共一萬一千餘名選手繞場，觀眾都很賞臉，無人遭到冷眼。不過，除了美國隊當然受到本國同胞最大歡迎外，獲得最熱烈喝采的，一般認為是愛爾蘭代表隊。

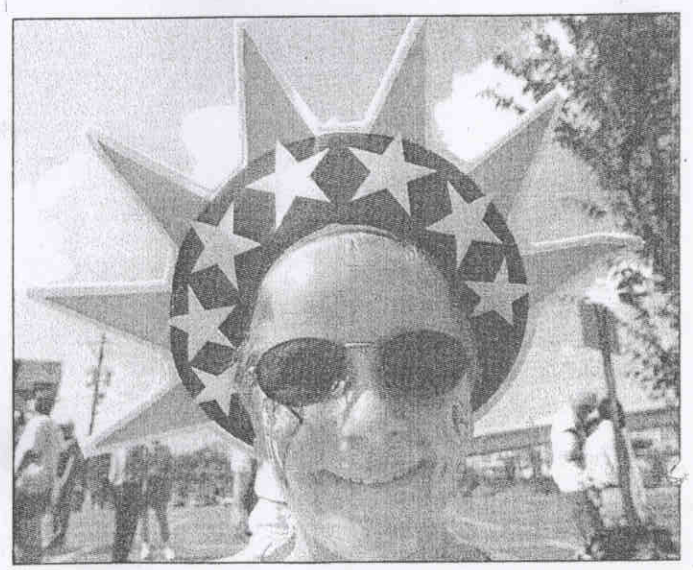

➡來自美國佛羅里達州的十歲培林，戴著這頂‘自由女神帽’亮相，十分別致。

法新社／傳真