國立台灣體育學院圖書館剪輯資料
分類 足球 來源 民生報 日期 95. 7. -8 版面 A五版

布芬 門禁最森嚴

【本報綜合外電報導】義大利門將布芬在本屆世界杯眞是一夫當關，萬夫莫敵！烏龍球後，他目前已經上場453分鐘未讓對手踢進一球，這個成績目前是世界杯賽史上第五傑，而布芬還有一場冠軍賽要打，他非常有可能刷新紀錄。

在世界杯冠軍賽中，如果義大利在正規賽的90分鐘裡就解決法國隊奪冠，並且使法國隊一球未進，那麼門將布芬將會以出賽543分鐘、零進球的成績刷新世界杯門將史上的防守紀錄。

目前世界杯門將的紀錄也是由義大利人所創，義大利門將任卡在1990年世界杯中出賽五場，維持517分鐘、沒有被對手踢進一球的紀錄，那是在四強賽時，義大利迎戰阿根廷時的第67分鐘時，任卡才被踢破門。

其實，布芬的紀錄應該是「上場570分鐘、零進球」，那是因爲隊友薩卡多在預賽中迎戰美國隊時，竟烏龍踢進球，讓布芬冷不防失分，所以布芬的出賽時間必須重新起算，目前是453分、零進球。

布芬28歲，身高190公分，他的母親是義大利鉛球、鐵餅全國冠軍，他的靈敏好身手並不讓人訝異。早在17歲時，布芬就成爲義大利甲級聯賽球員，1995年，他才18歲，就協助球隊與AC米蘭踢成0：0，當時布芬就被認爲將是義大利偉大門將的接班人。

頭腦冷靜，擅長一對一近距離防堵，是布芬的本事，而他即使在比賽中犯錯，也能立即恢復原來水準，這是爲什麼2001年當他轉會到祖文特斯時，能寫下史上身價最高守門員的紀錄。布芬目前代表義大利出賽66場國際賽事，堪稱義大利當今的第一門將。

值得一提的是，布芬的球隊祖文特斯正陷入踢假球醜聞案中，但布芬的銅牆鐵壁沒有因此被瓦解，反而更加堅硬。

星期天的冠軍賽中，要看看這位繼承義大利門將優良血統的布芬，能不能成爲世界杯中新紀錄締造者。

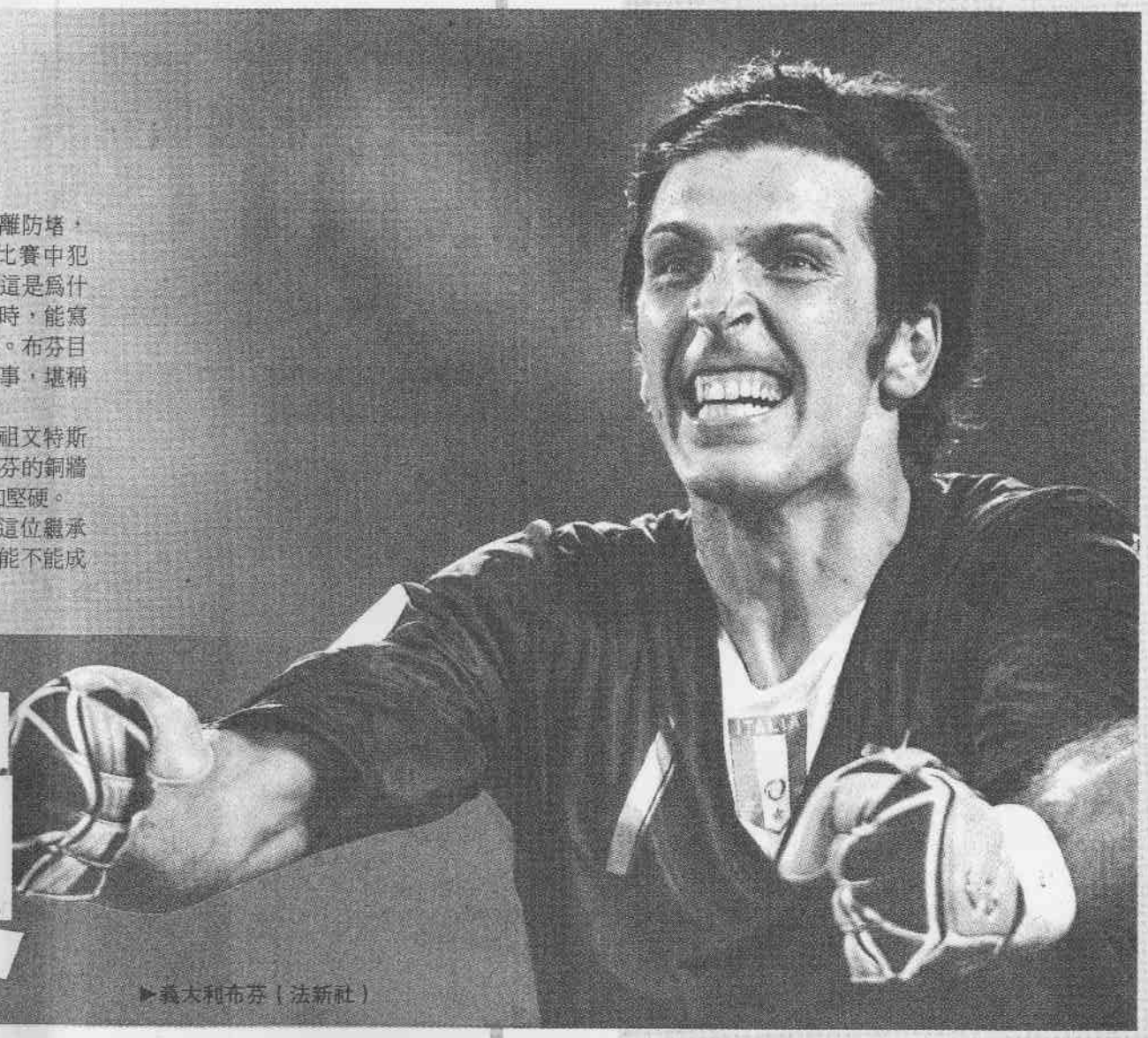

▶義大利布芬（法新社）

誰是最佳球員

皮爾羅 天才中場靈魂

【記者李亦伸／綜合外電報導】義大利中場皮爾羅，就像一個足球場上的畫家，綠茵是他的畫布，他用奇特的靈感和天分，揮灑他的創意，爲義大利足球點綴出一頁頁美麗的章節。

在義大利隊中，皮爾羅已經成爲最重要的全能中場，他可以踢後場的每一個位置，也能被教練安排到中前場，負責組織和供輸，他在本屆世界杯扮演的「靈魂畫家」角色，正是義大利可以不斷湧現漂亮足球精髓，踢出經典好球的神髓。

皮爾羅爲義大利控制了中場，他在六場比賽中，完成333次傳球，全隊第一，阻斷20次，進球一，兩次助攻，他的作用讓義大利的防線密不透風，更爲托蒂、托尼和吉拉迪諾，不斷打開射門契機。

義大利教練里皮認爲，皮爾羅是個天才，他曾經在困頓中踢球，但困難的環境，造就了皮爾羅精湛的自由球技巧和創意十足的傳球，他的傳球往往不容易預測，卻深具侵略性，那是一種很容易讓人驚叫的傳球。

皮爾羅在中路爲義大利帶來的那種靈感和創意，成就了義大利足球。

贊布羅塔 詮釋突擊後衛

■義大利在德國世界杯賽足球賽成功詮釋了「突擊後衛」，其中在對烏克蘭之戰「放冷箭」的贊布羅塔，的確發揮了快速、奇襲的功能。

贊布羅塔在對烏克蘭之戰的六分鐘，就從右翼直線突破，並25公尺外勁射破網，幫助義大利隊取得1：0的領先；下半場第69分鐘，他又殺入禁區，傳球埋伏在門前的隊友托尼，毫不費力地把球射進空門。

贊布羅塔1999年以1200萬歐元的身價，從義大利南部的巴里轉會到北方的祖文特斯隊，七年來幫助祖文特斯贏得四次義大利甲組聯賽冠軍。

在球場上的贊布羅塔是個硬漢，球場外他則是個心地善良、受球迷尊敬的人。他積極參加慈善事業，一直資助義大利多發性硬化症醫學協會。

義大利隊教練里皮曾說，贊布羅塔是陣中主力，這次在德國，29歲的贊布羅塔果然沒有讓教練失望，他攻守俱佳的表現，爲義大利闖進世界杯決賽。

世界杯5大經典回顧

■**烏拉圭2：1勝巴西**。時間：1950年世界杯第二階段（相當於現在的冠軍戰），地點：里約熱內盧

巴西只需要踢和，卻在至今仍爲觀戰人數世界紀錄的20萬5000名球迷面前不斷發動猛攻，總計射門20次，終於在第47分鐘破網。20年前曾擊敗阿根廷，贏得首屆世界杯冠軍的烏拉圭，在第66和79分鐘分別進了一球，讓巴西墜入痛苦深淵，長達八年之久。

■**西德3：2勝匈牙利**。時間：1954年世界杯冠軍戰，地點：瑞士伯爾尼

公認的奪標大熱門匈牙利，



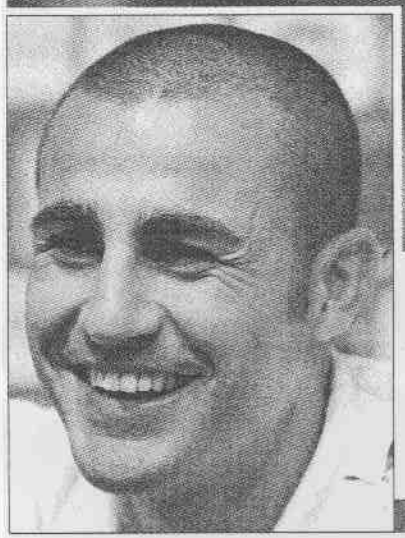

▲義大利皮爾羅（新華社）

◀義大利卡納瓦洛（歐新社）

►葡萄牙馬尼契（法新社）

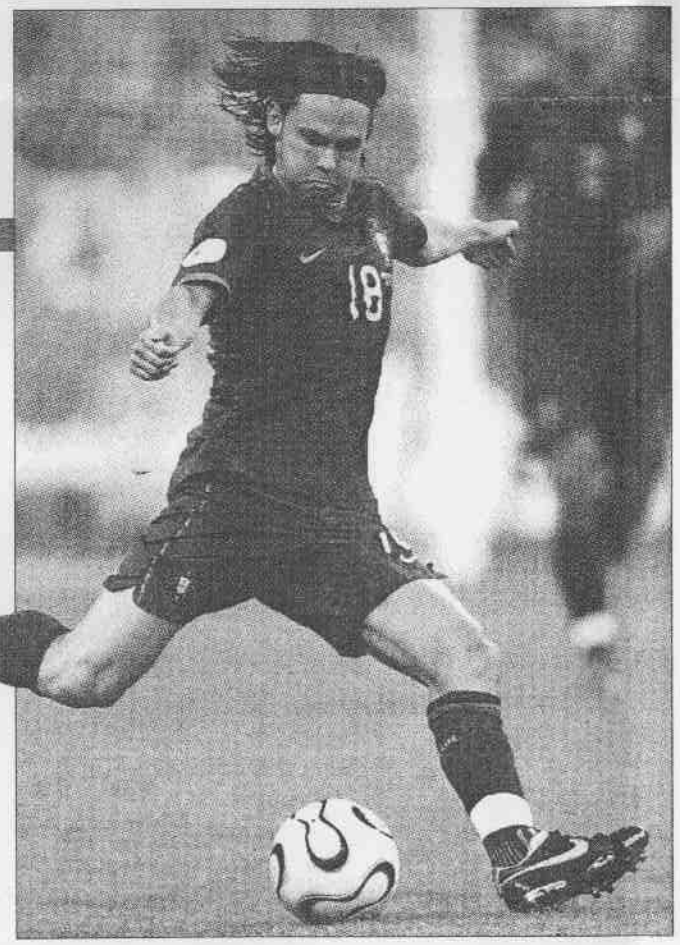

卡納瓦洛 要完美100場

【本報綜合外電報導】「金杯，卡納瓦洛完美的100場演出」，這是義大利隊長卡納瓦洛很想在星期一的報紙上看到的斗大標題，因爲世界杯冠軍賽將是他個人生涯第100場出賽，他衷心期待來個完美結局。

卡納瓦洛是義大利重要的中場靈魂，1994年在拿坡里就與卡納瓦洛合作的教練里皮說：「我認爲卡納瓦洛是世界上最棒的中場球員，他的防守技術以及意志力，都足以證明他是第一把交椅。」

四強賽迎戰德國隊時，卡納瓦洛演出多次精采攔截，爲義大利築起強而有力的防衛，整場球，他更不斷提醒隊友要冷靜，因爲他們是要來證明義大利是冠軍隊伍，而不要輸在鬥氣上。

在卡納瓦洛的前99場賽事中，最讓他感到不服的是2002年日韓世界杯中，他們在延長賽中踢輸南韓隊，敗在八強。而2004年葡萄牙歐洲杯裡，卡納瓦洛狀況很好，但卻在預賽就被淘汰。卡納瓦洛說：「我們把這些怨氣都化爲積極動力。」

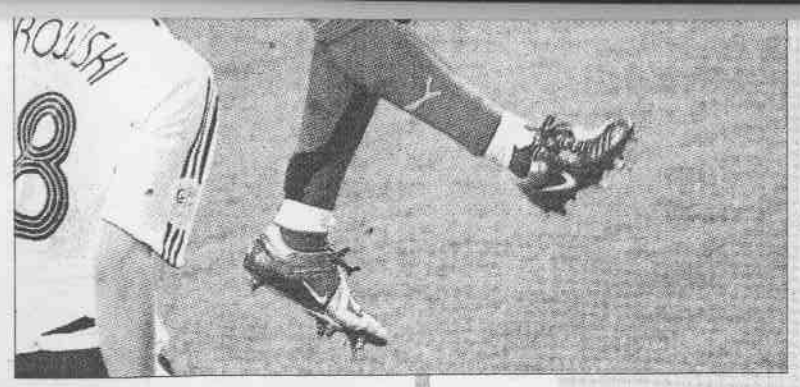

▲義大利賀布羅塔（法新社）

馬尼契 教練最放心

【記者李亦伸／綜合外電報導】葡萄牙是明星中場菲戈的球隊，也是明日之星小羅納度的球隊，或者說是全能中場迪科的球隊。但在國際足總技術官員眼裡，葡萄牙應該是馬尼契的球隊。

防守中場馬尼契是葡萄牙最穩定的因子，他活動力十足，運動範圍廣大，永不疲倦，擅長化解對方的攻勢和傳球，對於球的判斷和落地、空間感十足，並且有足夠細膩的技巧，可以自己製造射門機會。

對荷蘭一戰，馬尼契攻進的致勝一球，就是他在接獲小羅納度的傳球後，自己盤帶出一個空檔，起腳射門，他能像前鋒一樣前插接應射門，也能自己突破，他縱橫全場，全程加入防守和進攻的打法，成爲葡萄牙最可怕的武器。

馬尼契在球隊裡並不起眼，但他的作用，從他無可取代的上場時間和分量，以及高達256次的成功傳球，可見一斑。

葡萄牙教練史科拉里說：「馬尼契是最讓我放心的中場，他不僅能構築成一條堅固的防線，而且能精確的搶斷對手傳球，他滿場飛奔，敲不保留的作戰態度，讓我們的中後場充滿了能量。」

間：1954年世界杯冠軍戰，地點：瑞士伯爾尼

公認的奪標大熱門匈牙利，分組預賽時曾以8：3狂電西德，冠軍賽兩隊再次交鋒，匈牙利在八分鐘內攻進兩球，但是西德隨即在11分鐘後扳平，並在比賽結束前五分鐘攻進超前的一球。匈牙利傳奇球星普斯卡斯破網，但被判越位不算，這場比賽是匈牙利自1950到1956年間唯一的敗仗。

■**英格蘭4：2勝西德**。時間：1966年世界杯冠軍戰，地點：倫敦

各界焦點都集中在英格蘭的第三球上面；賀斯特將球踢中門楣反彈後落地，到底越過球門線沒有？大多數人現在都同意那一球並未越過球門線，但還有許多其他精采內容。海勒率先進球，賀斯特追平，彼得斯在比賽終了前12分鐘進球，英格蘭看似勝利在望，但韋伯具有爭議性的自由球又將比數追平，世界杯冠軍賽首度進入延長。最後，賀斯特演出世界杯史上首見的帽子戲法，締造歷史。

■**義大利4：3勝西德**。時間：1970年世界杯準決賽，地點：墨西哥

義大利花了82分鐘守成，從2：1變成3：2，然後在傷停時間被追成3：3，進入延長賽，延長賽的30分鐘高潮迭起，直到李維拉在第111分鐘攻進致勝一球。冠軍戰三天前，西德在延長賽淘汰英格蘭，「足球皇帝」碧根鮑華儘管肩膀脫臼仍吊著膀子上陣，冠軍戰令他精疲力竭。

■**義大利3：2勝巴西**。時間：1982年世界杯第二階段，地點：巴塞隆納

巴西只需要踢平即可晉級，但桑坦那率領的森巴軍團愛耍帥，開賽後五分鐘就被羅西先馳得點；蘇格拉底很快追平，但羅西又來了；接著換成法戈追平，沒想到從兩年禁賽期破繭而出的羅西締造「帽子戲法」，義大利門將佐夫在第88分鐘又擋住奧斯卡一記勁射，令森巴軍團鎩羽而歸。（張佑生）

世足用品 義球迷購買力旺

■德國卡爾史達特公司6日說，義法兩隊9日將在柏林爭冠，雖然結果難以預測，但義大利球迷對世界杯球隊用品的購買慾望顯然高過法國。

卡爾史達特擁有世界杯球隊用品在球場和官方球迷慶祝地點的獨家銷售權。該公司發言人說，義大利球迷的購買慾望這幾天明顯上漲，已購買了一萬面義大利國旗、大量球隊圍巾和其他用品；法國球迷的購買慾望在世界杯賽期間一直沒有明顯升溫。