24810

國立台灣體育學院圖書館剪輯資料

分類 棒球 來源 民生報 日期 830811 版面 二版

《世界棒球賽》

中華打得哥兒們低頭

何治凡、陳俊宏連續兩支全壘打，中華擊敗哥倫比亞，進入八強複賽。

特派記者 林幼英／馬拉瓜九日專電

●中華成棒隊第七局由何治凡、陳俊宏連著兩支全壘打，震撼了哥倫比亞隊，提前在八局結束以11：1擊敗哥倫比亞隊，中華隊拿下第四勝已獲八強複賽權，中華隊在台北時間十一日上午八時三十分將出戰義大利隊，爭取A組預賽第三名。

中華隊主力投手吳俊良第七局上場小試身手，投兩局均令哥倫比亞隊三上三下顯示狀況正常。

中華隊與哥倫比亞之戰，前六局中華隊打擊受制於哥倫比亞隊投手羅曼飄浮不定的球路和外角下墜球，只擊出五支安打，未能順利推展攻勢，只能靠對方失誤得分，以3：1領先，至第七局才拉開差距。

第二局林鴻遠、陳該發連續擊出一壘安打，而陳該發的安打哥隊右外野手又失誤，中華隊拿下首分；第三局許聖杰、何治凡兩支安打再添一分，但三局下哥倫比亞也扳回一分，第四局中華隊再靠陳該發獲四壞球保送後，投手牽制暴傳和許聖杰安打得以保持兩分差距。

五、六局中華隊未擊出安打，分數難以拉開，第七局在二出局後，何治凡、陳俊宏接連擊出陽春全壘打，將哥倫比亞先發投手羅曼擊退場。

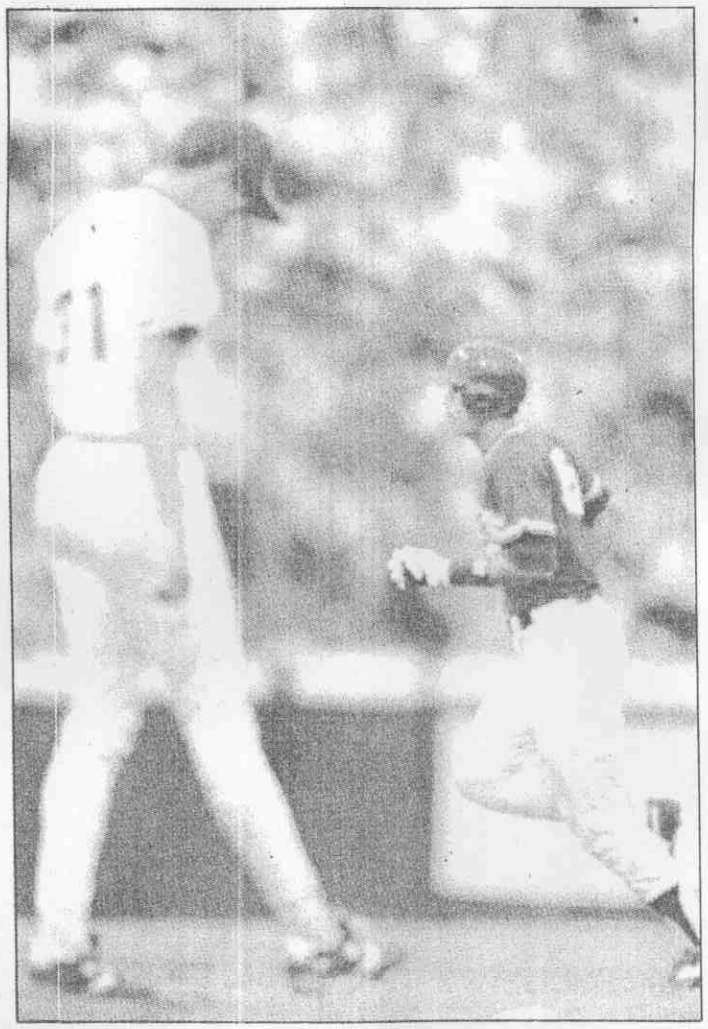

哥隊第八局換投手後，整個守備大亂，兩次失誤、兩次暴投加上一次四壞球保送，中華隊擊出四支安打打下六分，使比賽在八局下哥倫比亞仍未能得分後，就提前結束。

中華隊先發投手謝富貴再現不穩定情況，投三局被擊出三支安打，也投出三次四壞球保送，失一分，劉志昇接投四至六局，只被擊出一支安打，吳俊良投最後兩局，以二十球結束六名打者，吳俊良最快球速時速一三九公里，教練團認為他維持應有的水準。

《賽前談兵》

預賽壓軸戲 黃清境先發

中華今戰義大利 陣容排定

特派記者 林幼英／馬拉瓜十日專電

●中華成棒隊在世界錦標賽預賽最後一戰，台北時間十一日上午八時卅分出戰義大利隊，教練團決定由黃清境先發，吳俊良待命救援，中華隊已取得八強複賽權，中華隊若擊敗義大利，將以預賽第三名進入複賽，義大利還須看多明尼加的情況才能確定是否進入複賽，如果義大利勝中華隊，則由中、義兩隊進入複賽。

中華隊排定的先發陣容為：一棒游擊手林聖雄、二棒二壘手吳文裕、三棒一壘手何治凡、四棒右外野手陳俊宏、五棒中外野手陳該發、六棒左外野手黃貴裕、七棒指定打擊林鴻遠、八棒捕手葉君璋、九棒三壘手陳聖杰。

A組因多明尼加擊敗義大利隊，使得義大利能否進入複賽有變數，如果十一日中華隊勝義隊，而多隊擊敗哥隊，則由多隊進入複賽，義隊遭淘汰。

B組的戰況仍在十一日賽後才能確定前四強，六勝的日本與五勝一敗的南韓已取得複賽權，美國因在十日敗給巴拿馬，使巴拿馬戰績四勝二敗、美國與波多黎各同為三勝三敗，另兩個複賽名額由這三隊中產生。

←陳俊宏（右）擊出中華隊對哥倫比亞之戰第二支全壘打，打得哥倫比亞隊投手羅曼（左）低下頭。

特派記者 郭運復／馬拉瓜傳真



世界棒球錦標賽

昨日戰績

瑞典勝加拿大	6：3
澳洲勝多明尼加	3：0
南韓勝荷蘭	6：3
中華勝哥倫比亞	11：1
義大利勝法國	15：5
日本勝波多黎各	14：4
古巴勝尼加拉瓜	12：1
巴拿馬勝美國	10：4

預賽戰績表

	隊名	應賽	已賽	勝	敗
A組	古巴	7	6	6	0
	尼加拉瓜	7	6	5	1
	中華	7	6	4	2
	義大利	7	6	3	3
	澳洲	7	6	3	3
	多明尼加	7	6	2	4
	哥倫比亞	7	6	1	5
	法國	7	6	0	6
	隊名	應賽	已賽	勝	敗
B組	日本	7	6	6	0
	南韓	7	6	5	1
	巴拿馬	7	6	4	2
	美國	7	6	3	3
	波多黎各	7	6	3	3
	荷蘭	7	6	2	4
	瑞典	7	6	1	5
	加拿大	7	6	0	6

中華與義大利以往交戰紀錄表

年份	賽名	地點	比數	勝隊
1972年	第廿屆世界賽	尼加拉瓜	5:2	中華
1973年	第一屆洲際杯	義大利	7:5	義大利
1974年	第廿三屆世界賽	美國	6:3	義大利
1982年	第廿七屆世界賽	南韓	2:0	中華
1984年	洛杉磯奧運會	美國	10:0	中華
1986年	第廿九屆世界賽	荷蘭	9:5	中華
1988年	第三十屆世界賽	義大利	5:2	中華
1989年	第九屆洲際杯	波多黎各	17:3	中華
1991年	第十屆洲際杯	西班牙	10:1	中華
1992年	巴塞隆納奧運會	西班牙	8:2	中華

林幼英／製表

《場邊論戰》

攻守不穩定 中華隊最痛

球員缺乏國際賽經驗 晉級隱憂

特派記者 林幼英／特稿

●中華隊雖穩打進八強複賽，但球員缺乏國際賽經驗的不穩定性也曝現，接下來的目標打進四強決賽，除了吳俊良把關責任重大外，打擊和守備能否有正常演出更是重要的關鍵。

由前六戰的表現來看，中華隊是支十分不穩定的隊伍。以投手而言，謝富貴、梁如豪在前後兩場比賽的表現，經常會判若兩人，謝富貴對多明尼加之戰表現相當穩健，但對澳洲和哥倫比亞之戰，卻控球大為失常，投手教練中本在六場比賽後表示，中華隊投手狀況要上了場才能知道，其難以捉摸由此可見。

在教練心中，目前僅吳俊良和劉志昇兩人是穩定性較佳的投手，但劉志昇的球路和體能只能應付三局左右。欠缺能穩定支撐至七局的投手，是中華隊最頭痛的地方。

打擊方面，也有如打擺子，雖對澳洲首戰有不錯表現，但打擊力卻逐漸減弱，尤其對外角球路很難適應，已逐漸被各隊摸清，因此對尼加拉瓜、古巴的落敗，甚至對哥倫比亞前六局打得辛苦，都是受制於外角下墜球的球路，且除了何治凡、陳俊宏、林鴻遠外，其他打擊都是大好大壞的高起伏，使教練在戰術運用上，常有投鼠忌器之苦，難以掌握球員能否配合戰術運用。

中華隊六場比賽，有十次失誤，其中對古巴、尼加拉瓜、澳洲的三場比賽各出現三次失誤，顯現面對強力對手時，球員緊張造成的失常，尤其是三、游之間的漏洞是中華隊最大的隱憂，晉級八強複賽，無論對手是那一隊，都有不錯的打擊實力，守備的失誤可能成為致命傷，這也是最令教練團擔心的一點。

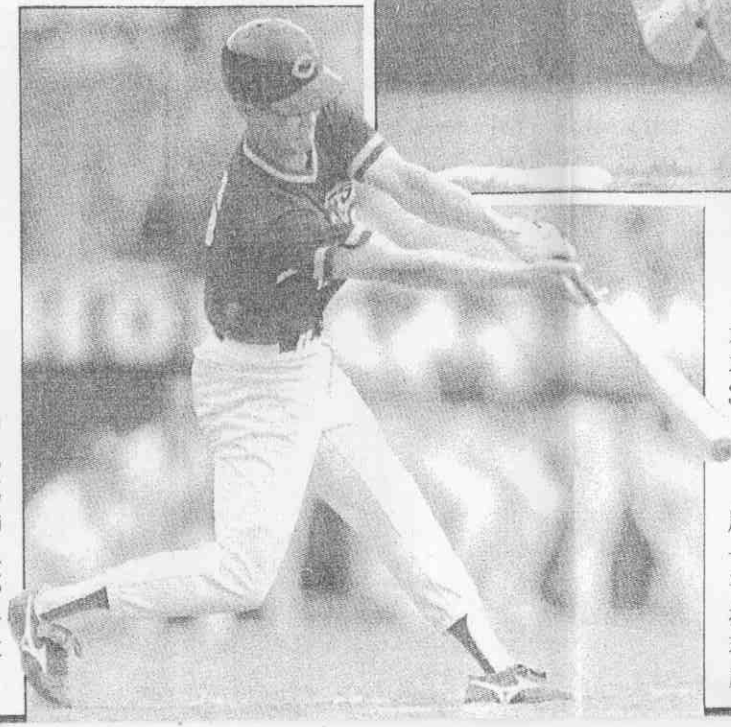



➡吳文裕（右）第三局跳起接捕手牽制球，將哥倫比亞企圖盜壘的跑者觸殺出局。
⬇何治凡第七局先擊出全壘打，打垮了哥倫比亞隊的士氣。 特派記者 郭運復／馬拉瓜傳真

瑞典力擒加拿大 獲得世界賽首勝

●首次參加世界賽的瑞典隊，大出各隊意料之外，在連敗五場之後，於延長的第十一局，以6：3擊敗世界賽常客的加拿大隊，加拿大曾與南韓打成3：4只輸一分的比數，對瑞典隊之戰，雖第一局先馳得點一分，但三局被扳平後，五、六局再被各攻一分，加拿大隊九局下追成3：3平手，但第十一局被擊出三支安打，加上失誤、四壞球保送，讓瑞典隊連下三城，拿到世界賽首勝。