24111

國立台灣體育學院圖書館剪輯資料

分類 籃球 來源 民生報 日期 830410 版面 四十一版

迎接職籃時代來臨

且看群雄誰擁天下

記者 李炎權／專題報導

●82—83年全國社甲籃球聯賽在男子組裕隆與宏國五戰三勝冠軍決賽後落幕，裕隆最後以3:2撂倒衛冕的宏國，在聯賽四季來首次稱王，宏國尋求三連霸不成，屈居亞軍，兩軍在決賽所打出的水準、球風，已粗具職業籃球雛形，季、殿軍得主新瑞、金龍也有一定的水平，其他四隊實力則明顯遜色，在職籃醞釀將於年底開打衝擊下，準職籃隊與業餘球隊的距離，似漸行漸遠。

裕隆在聯賽初始的79—80球季冠軍決賽輸給新瑞，80—81球季不敵宏國，都只獲第二，81—82球季掉到第三，始終與王座緣慳一面，也成了這支形象不錯的老牌勁旅職隊員多年來的一大遺憾，因此本季特別打破從不假外援慣例，重金延聘兩公尺的美籍傭兵莫爾強化內線，找來旅美的大前鋒邱宗志，加上自我要求最高的東方介德，構成火力無比的「三劍客」鋒線，也是最後稱王關鍵。

不過就整體分析，若非複賽對金龍惹出「放水」風波，中斷已十八連勝紀錄，裕隆氣勢理應更盛，無須拖至決賽第五戰才擺平宏國，艱辛掛冠；而金杯之外，裕隆本季最大的蛻變，應是凸顯快、準，一改過去偏重系統戰、被譏為打老爺球的傳統，這對將加入職籃行列的裕隆而言，無疑也是個躍進，及另一項收穫。

衛冕失利的宏國，本季狀況顯然不若過去，傷兵困擾之外，主力球員進步及球隊成長的幅度都有限，值得稱道的反是決賽時替補球員爭氣，打出了讓人刮目相看的板凳深度，當然，宏國慣有的速度、體力及準頭還是維持，作風新、節奏快，又深得觀眾緣，特別是年輕球迷，因此，看宏國比賽，仍賞心悅目，也是票房保證。

宏國輸掉決賽，多數人包括球隊自己，都不表悲觀，畢竟籃球不是一個人或一支隊獨玩就可，設若宏國本季真的三連霸，對籃運是福是禍，都待重新評估觀察，尤其職籃與業餘到底不同，長期沒有對手，徒然阻礙前進，對宏國的投身職籃反沒有幫助。

新瑞由上季亞軍掉到只能看人最後打冠軍決賽，非戰之罪也，而以其既有的人手及主力球員平均年齡剖析，拿到第三名，應是合理的結局，只是，推動職籃最力者，新瑞也，如果只圖禮聘外傭補強，而不從最根本的培植本土球員做起，新瑞在未來職籃領域中，欲掌龍頭老大，恐非易事。

公賣金龍由上季第五名躍升為第四，也號稱躋身四強，較之另一支準職籃幸福水泥還風光，就一支省營球隊而言，委實不易，但這多半拜陣中有一位超級球員即目下國內第一中鋒朱志清之賜，而他的內線威力，既造就了金龍的名次，也反映了隊友的不夠好，比賽期間，有人假設金龍沒有朱志清，會是怎樣一支隊，而賽後，朱志清以兩百萬元簽約金及月薪十二萬元被籃球新兵宏福隊買走，這如斷金龍大樑，往後的金龍，籃壇等著瞧。

上季第四名台銀，預、複賽一路挨打，戰績長黑，但決賽逮到一戰驟死機會，竟然贏了幸福水泥摘下第五名，只較上季退一席，確有幾分球運，特別是台銀時處新舊交替階段，此一席次堪足告慰，只是缺了同被宏福挖走的得分之鑰李雲翔，台銀未來的路如何走，球迷也有興趣。

幸福水泥準備投入職籃，但落到第六名，不是一件愉快事，尤其觀眾看得清，既有本土球員的球技打職籃，勉強了點，單靠烏克蘭傭兵乃至洋將硬撐，不是根本之道，職籃有關人士強調，要拉近四支職籃球隊實力，俾比賽精彩有競爭，第一要「救」的，就是幸福水泥。

分列第七、八名的北銀、飛駝兩隊，實力是五十步、百步之別，公營、軍種球隊，經費拮据，逢比賽本就志在參加、不在奪勝，特別是飛駝由過去盛極一時，到現今的敬陪末座，只能怨嘆時代在變，籃壇生態也不例外。

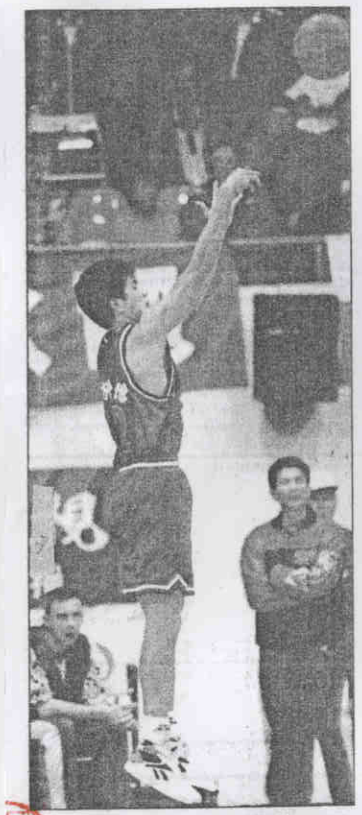

↑冠軍賽MVP暨得分、三分球雙料第一裕隆⑫東方介德。記者 鍾豐榮／攝影

社甲男組預、複、決賽累積團隊攻守統計

隊名	名次	戰績	勝率	平均得分	平均失分	三分球	命中率 三分	命中率 兩分	命中率 罰球	籃板	助攻	搶截	阻攻	失誤
裕隆	1	21勝 4負	0.84	88.2	75.6	159	0.42	0.55	0.69	836	285	198	101	306
宏國	2	16勝 9負	0.64	88.7	84.7	124	0.36	0.56	0.74	821	303	209	79	350
新瑞	3	14勝 8負	0.64	80.3	77.5	148	0.33	0.53	0.79	609	234	170	37	242
金龍	4	11勝11負	0.50	78.7	77.9	65	0.29	0.55	0.65	781	256	133	54	305
台銀	5	6勝12負	0.33	82.9	84.2	81	0.34	0.52	0.70	563	150	157	43	217
幸福	6	9勝 9負	0.50	82.2	82.1	108	0.33	0.53	0.68	565	134	151	55	278
北銀	7	4勝14負	0.22	67.5	79.8	92	0.34	0.46	0.65	535	99	107	29	266
飛駝	8	2勝16負	0.11	68.3	82.4	169	0.33	0.46	0.75	423	128	123	11	185

李炎權／製表

社甲男組預、複、決賽累積個人攻守統計

項目	排名		總數		平均
得分	①東方介德	(裕隆)	543	(25場)	21.72
	②周俊三	(飛駝)	509	(18場)	28.27
	③莫爾	(裕隆)	462	(25場)	18.48
籃板球	①莫爾	(裕隆)	250	(25場)	10.00
	②朱志清	(金龍)	241	(22場)	10.95
	③雷克斯	(宏國)	202	(24場)	8.41
三分球	①東方介德	(裕隆)	63	(25場)	2.52
	②周俊三	(飛駝)	56	(18場)	3.11
	③陳秋漢	(飛駝)	46	(18場)	2.55
助攻	①李志強	(新瑞)	72	(22場)	3.27
	②朱浩仁	(宏國)	69	(25場)	2.76
	③李雲光	(裕隆)	68	(24場)	2.83
搶截	①朱浩仁	(宏國)	44	(25場)	1.76
	②林建平	(裕隆)	43	(25場)	1.72
	③巴吉哥	(幸福)	41	(18場)	2.27
阻攻	①邱宗志	(裕隆)	45	(25場)	1.80
	②朱志清	(金龍)	34	(22場)	1.54
	③黃春雄	(宏國)	32	(24場)	1.33

李炎權/製表

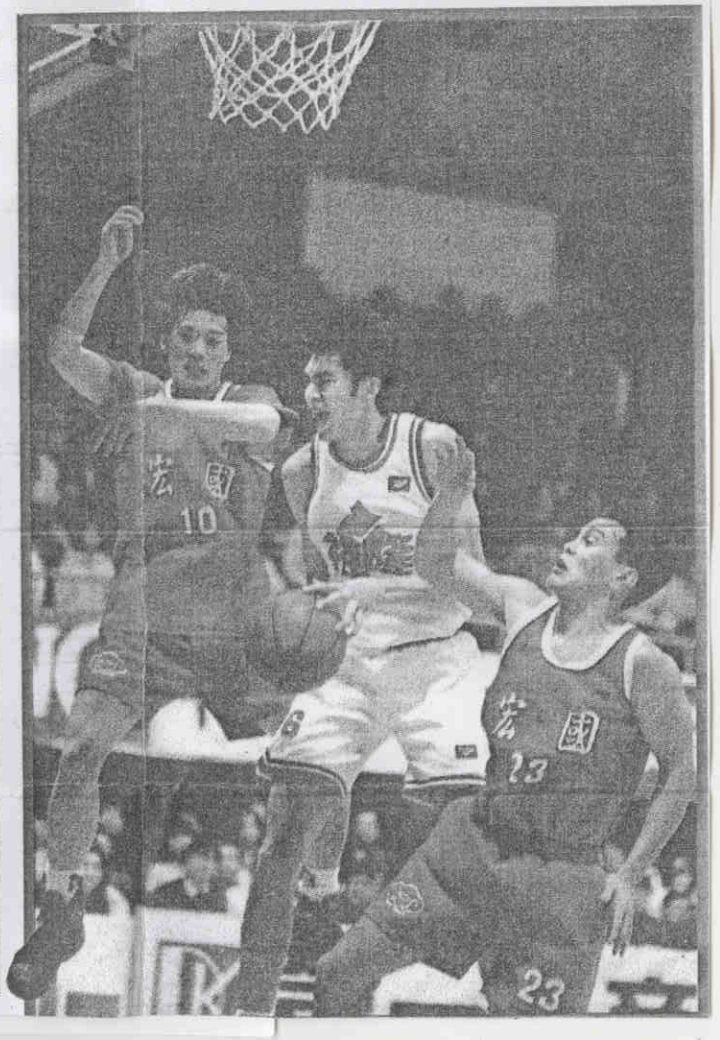

➡冠軍戰裕隆火鍋王⑥邱宗志(中)在宏國搶截王㉓朱浩仁(右)及⑩李國龍包夾下切入。 記者 張福興／攝影

⬇新瑞老將⑫李志強助攻本領第一。 記者 陳明正／攝影