國立台灣體育學院圖書館剪輯資料
分類 棒球 來源 民生報 日期 770205 版面 二版

青少棒校際對抗賽 棒球對抗賽 抗議連連

高飛球一律判安打 場內外啼笑皆非

【本報記者劉復基台南訊】全壘打牆外樹枝，空中攔截飛球、外野手望樹興嘆、裁判員不會互相補位、球員冒名頂替……，教育部指定青少年棒球重點學校校際對抗賽，昨天在一月抗議聲中，在台南市復興國中棒球場揭開序幕。

這項有甲、乙兩組十二支球隊參加的比賽，首日就發生北市建成隊球員冒名頂替的抗議事件，建成隊賽到第四局雖然領先，卻被裁判沒收比賽，澎湖馬公隊意外獲勝。

桃園青溪隊對高市前金隊之戰，在一局比賽打了廿二人次，攻下十七分，創下國內青少棒比賽的新紀錄。

昨天甲組華興對美和的比賽，美和隊以王牌投手李聰富掛帥，排出堅強的主力陣容，華興隊則在保留實力的情形下，以二年級球員呂俊雄、劉明吉先後任投，第七局才換上主戰投手吳祈杰。

此戰，華興隊五棒楊明德，第三局擊出左、中外野間的高飛球，正好落在全壘打牆外伸到場內的樹枝上，美和隊左、中外野手兩位球員衝到樹下，眼睜睜看著球掉在地上，裁判判二壘安打，不過華興隊教練許永金認為應是全壘打，主審裁判雖然「頗有同感」，但是仍尊重二壘審的判決，二壘安打。

比賽到七局上半，美和隊五棒楊福群，藉著華興隊左外野手莊銘傳的失誤奔向二壘時，華興隊及時傳球到二壘，這時已跑到中外野的二壘審，發現一壘審沒有補位到二壘，而急忙跑回二壘，由於二壘審跑回來的位置視線不佳，一次成功的觸殺動作被判安全上壘，華興隊教練許永金氣憤得衝進場中表示不滿。

復興國中右外野「超短」的棒球場，昨天頻頻有球飛越圍牆，不論「高度」一律判決二壘安打，也令各隊教練啼笑皆非。

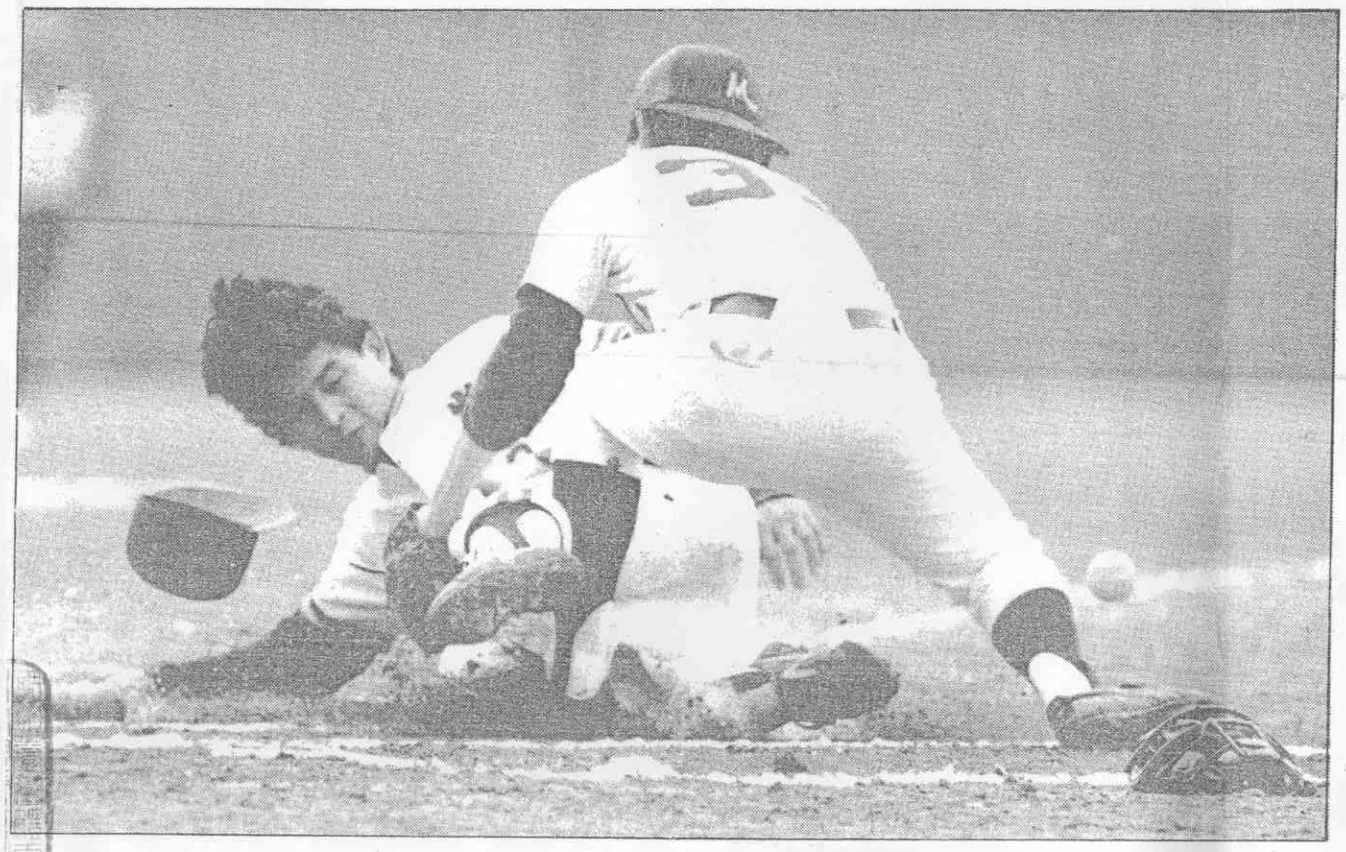

◀自由杯軟式棒球賽，玉峰隊林明輝在第一局滑回本壘得分，民生社區隊捕手黃涂標雖做觸殺動作，却沒有接住球。（本報記者 鍾豐榮攝）

奔回得分！

自由杯軟式棒賽 陽明險勝海霸王

【本報訊】第二屆自由杯軟式棒球賽，昨天陽明醫學院隊在延長的第九局，才以八比七險勝海霸王隊，將海霸王隊淘汰出局。

昨天另外三場比賽：①復興工專勝中鼎工程，八比零，②玉峰勝民生社區白隊，五比二；天瑞隊因有兩名甲組球員出場，被判棄權，由威仕隊不戰而勝。

漂亮雙殺 只判一人出局

中韓棒賽 一場誤判

本報記者 高正源

●關於中韓棒球賽輔仁大學對韓國仁荷大學之戰的問題球，補充說明。

當時仁荷隊金杞泰、金元根佔上二、一壘，鄭在埈打擊時，欲採打跑戰術，但鄭在埈沒揮棒，金杞泰因離壘過遠，在三、二壘間遭到輔仁大隊捕手徐整當、三壘手廖俊銘、游擊手黃俊傑夾殺，黃俊傑將金杞泰逼回二壘時，金杞泰與金元根同時踏上二壘。

黃俊傑立刻觸及金杞泰與金元根，二壘裁判判金杞泰出局，金杞泰往休息區跑時，黃俊傑再追逐金杞泰並觸及他。

依棒球規則七—〇三條規定：「兩名跑壘員不得佔據同一個壘，在比賽進行中，倘兩名跑壘員觸於同一個壘時，後位跑壘員被觸球於身時應被宣告出局」。

所以依當時情況，二壘裁判應判自一壘跑進二壘的金元根出局，判金杞泰出局則為誤判，而金杞泰又離開二壘被黃俊傑觸殺，輔大應完成一次雙殺守備。

輔大隊教練葉志仙提出抗議，因顧及為友誼賽，在裁判承認錯誤下收回抗議，而仁荷隊教練對規則熟悉，主動召回金元根，由金杞泰回到二壘，比賽才繼續進行。

青少棒校際對抗賽

（台南市復興中）

●今日賽程

上午八時卅分 士林—卑南

十時卅分 萬華—陽明

中午十二時卅分 榮工—華興

下午二時卅分 復興—美和

●昨日戰績

馬公勝建成 七比零（裁定勝）

榮工	1	2	3	4	5	6	7		
	0	0	0	0	0	0	0	②	⑥
復興	2	0	0	0	0	0	2	①	②

（安打）②③①①

勝利投手：陳立仁，敗戰投手：陳俊宏

勝利打點：陳先宏

美和	1	2	3	4	5	6	7		
	2	2	2	0	0	2	10	③	⑬
華興	3	1	0	0	3	0	1	④	⑫

（安打）③③①②①①②

勝利投手：李聰富，敗戰投手：呂俊雄

勝利打點：孫光義

前金	1	2	3	4	5			
	0	0	1	2	0	3	⑥	
青溪	0	3	1	0	17	21	⑪	

（安打）①①④0

勝利投手：籃維忠，敗戰投手：戴文榮

勝利打點：艾國強

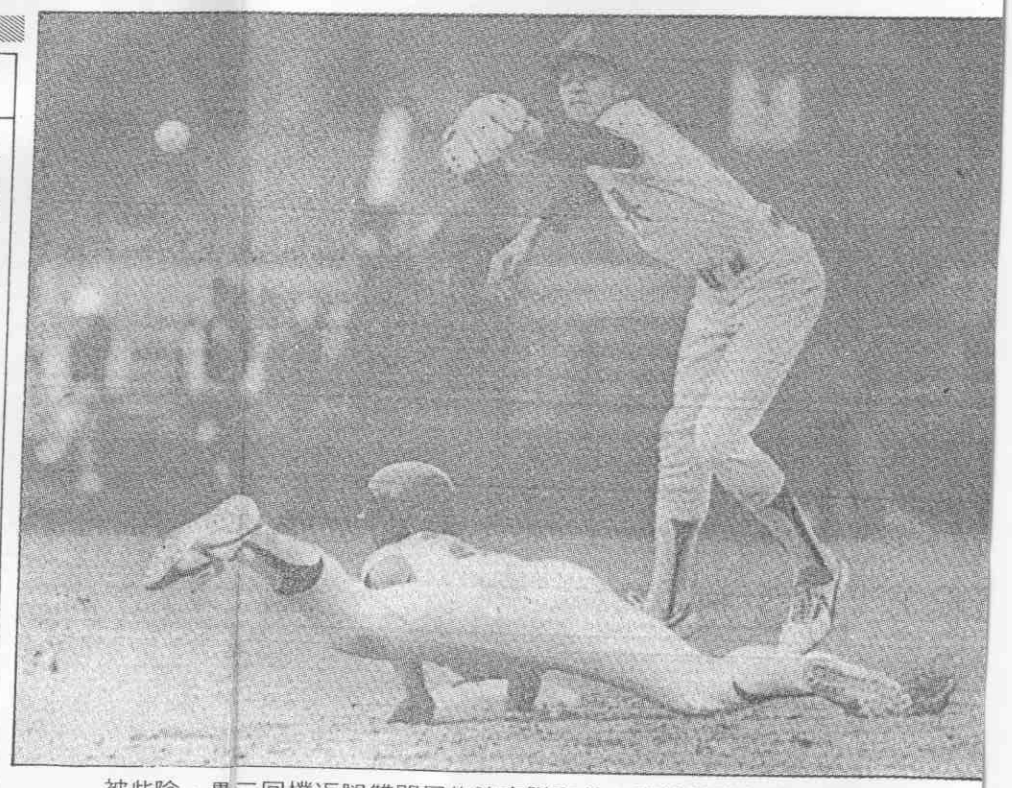

▲青少棒校際對抗賽：華興隊制局出手投牽手，三回撲返腿雙開展修建高隊和美，被些險。（本報記者 林明源台南傳眞）