國立台灣體育學院圖書館剪輯資料
分類 棒球 來源 民生報 日期 95. 7. 13 版面 B三版

17年 CPBL 第172場 7月12日 18時35分

中信	0	0	0	0	0	0	0	0	1	1
	一	二	三	四	五	六	七	八	九	:
La new	0	1	0	1	1	1	0	0	X	4

中信	打數	得分	安打	打點	1	2	3	4	5	6	7	8	9
⑥鄭昌明	3	0	0	0	三滾	－	投滾	－	－	投犧	－	－	游飛
④王宜民	3	0	1	0	二滾	－	－	中安	－	游滾	－	－	－
代打陳健偉	1	1	1	0	－	－	－	－	－	－	－	－	中安
⑨洛 可	4	0	1	0	右飛	－	－	三振	－	投滾	－	－	中安
⑧紀俊麟	4	0	1	0	－	三安	－	中飛	－	－	投滾	－	捕界
③貝 克	4	0	2	1	－	中安	－	三滾	－	－	一界	－	中安
DH曾漢州	4	0	0	0	－	二雙	－	－	左飛	－	二滾	－	三振
⑤陳嘉宏	3	0	0	0	－	二滾	－	－	一飛	－	－	投滾	－
⑦葉長龍	2	0	0	0	－	－	游飛	－	游飛	－	－	－	－
代⑦黃貴裕	1	0	0	0	－	－	－	－	－	－	－	三振	－
②石金受	3	0	1	0	－	－	右飛	－	－	中安	－	游滾	－
合 計	32	1	7	1	殘壘5		盜壘0		失誤1			雙殺1	

La new	打數	得分	安打	打點	1	2	3	4	5	6	7	8	9
⑦石志偉	3	0	0	0	左飛	－	中飛	－	四球	－	三振	－	－
④蔡建偉	4	0	2	1	三振	－	捕界	－	右安	－	中安	－	－
⑥林智勝	4	0	1	0	二滾	－	－	右飛	游滾	－	－	左安	－
⑨陳金鋒	4	3	3	3	－	左全	－	左全	－	中全	－	游雙	－
DH潘忠章	4	0	2	0	－	一失	－	二滾	－	左2	－	二安	－
⑤鄭智聰	4	0	1	0		二飛	－	二滾	－	游滾	－	右安	－
③呂俊雄	4	1	1	0	－	游滾	－	－	中安	三振	－	右飛	－
②陳峰民	3	0	0	0	－	游滾	－	－	二滾	三振	－	－	－
⑧曾泰駟	3	0	0	0	－	－	右飛	－	右飛	－	二滾	－	－
合 計	33	4	10	4	殘壘6		盜壘1		失誤0			雙殺1	

中信	局數	打席	被安打	三振	四死球	失分	責失	La new	局數	打席	被安打	三振	四死球	失分	責失
高建三	5	21	4	1	1	3	3	蔡英峰	7	24	4	1	0	0	0
杜章偉	2	8	3	3	0	1	1	李風華	1.1	6	2	1	0	1	1
羅健銘	1	5	3	0	0	0	0	魔 銳	0.2	3	1	1	0	0	0
合 計	8	34	10	4	1	4	4	合 計	9	33	7	3	0	0	0

■勝利投手：蔡英峰(7勝4敗2救援)
■敗戰投手：高建三(2勝6敗)
■救援成功：魔銳(2救援)
■勝利打點：陳金鋒(2局)
■全壘打：陳金鋒⑪⑫(投手高建三)
陳金鋒⑬(投手杜章偉)
■時 間：2小時20分
■球 場：澄清湖棒球場
■觀眾人數：1055人
■主 審：張展榮、一壘審：藍普洛夫
二壘審：陳海峰、三壘審：徐 傑
左線審：楊崇煒、右線審：洪志良

曾靖平／製表

17年 CPBL 第171場 7月12日 18時35分

興農	0	0	0	0	2	1	0	0	0	3
	一	二	三	四	五	六	七	八	九	:
兄弟	0	1	2	0	0	0	1	0	X	4

興農	打數	得分	安打	打點	1	2	3	4	5	6	7	8	9
⑨余賢明	4	1	2	0	右安	中飛	－	－	右3	三滾	－	四球	－
⑥張家浩	4	1	2	1	左安	－	投滾	－	左2	左飛	－	四球	－
⑧曾華偉	5	0	1	0	二滾	－	中安	－	游滾	－	三振	一滾	－
⑤張泰山	5	0	2	1	三振	－	三振	－	三安	－	左安	－	游滾
③許國隆	4	0	0	0	中飛	－	三振	－	二飛	－	三飛	－	－
代打陳宗甫	1	0	0	0	－	－	－	－	－	－	－	－	右飛
DH黃忠義	4	0	0	0	－	左飛	－	中飛	左飛	－	一飛	－	四球
代跑蘇建榮	0	0	0	0	－	－	－	－	－	－	－	－	－
⑦羅松永	2	0	1	0	－	三振	－	右安	－	－	－	－	－
代⑨張建銘	3	1	2	0	－	－	－	－	－	中2	－	左安	二飛
②葉君璋	2	0	0	0	－	死球	－	三振	－	投犧	－	投雙	－
④林宗男	4	0	3	1	－	中安	－	右飛	－	中安	－	右安	－
合 計	38	3	13	3	殘壘13		盜壘3		失誤0			雙殺2	

兄弟	打數	得分	安打	打點	1	2	3	4	5	6	7	8	9
⑧劉耿欣	5	0	1	0	中安	－	三振	－	中飛	三振	－	三振	－
④楊博任	2	1	0	1	三振	－	三滾	－	四球	－	四球	－	－
⑥陳瑞振	3	1	2	0	中安	－	左安	－	游滾	－	投犧	－	－
⑨陳冠任	4	0	3	2	投雙	－	右安	－	中安	－	中安	－	－
⑦陳致遠	4	1	2	0	－	左2	中安	－	一飛	－	中飛	－	－
DH陳懷山	3	0	0	0	－	游滾	一滾	－	－	三振	－	－	－
代打李志傑	1	0	0	0	－	－	－	－	－	－	三振	－	－
③田順明	3	0	1	1	－	左犧	－	右安	－	投滾	－	右飛	－
②陳瑞昌	2	0	0	0	－	三滾	－	三雙	－	四球	－	－	－
代②郭一峰	1	0	0	0	－	－	－	－	－	－	－	三振	－
⑤朱瑞森	3	1	2	0	－	－	左安	捕滾	－	四球	－	三安	－
合 計	31	4	11	4	殘壘9		盜壘1		失誤1			雙殺1	

興農	局數	打席	被安打	三振	四死球	失分	責失	兄弟	局數	打席	被安打	三振	四死球	失分	責失
風 霸	2.2	14	7	2	0	3	3	馬 伊	7.2	37	13	6	2	3	3
李國豪	1.1	4	1	1	0	0	0	大 德	1.1	6	0	0	2	0	0
余文彬	1	5	1	0	1	0	0								
郭勇志	3	14	3	5	3	1	1								

中華職棒17年

下半季（至12日止）

隊名	應賽	已賽	勝	和	負	勝率	勝差
La new熊	50	7	6	0	1	0.875	－
興農牛	50	7	4	0	3	0.571	2
兄弟象	50	8	4	0	4	0.500	0.5
中信鯨	50	7	3	0	4	0.429	0.5
誠泰COBRAS	50	6	2	0	4	0.333	0.5
統一獅	50	7	2	0	5	0.286	0.5

今日賽程

◎新莊棒球場
18：35 統一獅—誠泰COBRAS
（緯來電影台直播）
◎澄清湖棒球場
18：35 中信鯨—La new熊
（緯來體育台直播）

昨日戰績

◎La new熊勝中信鯨 4：1
◎兄弟象勝興農牛 4：3

金鋒 颱風 連3轟

個人職棒生涯首度3響 中華職棒第二位單場連三轟本土球員

【記者婁靖平／高雄報導】昨晚澄清湖球場的「鋒砲」旋風，比即將來襲的碧利斯颱風還要驚人；陳金鋒連三打席全壘打，職棒生涯首度單場三響砲，La new熊在這三發陽春砲的率領下，4：1擊敗中信鯨，陳金鋒是單場MVP。

陳金鋒在小聯盟待了七年，從來沒有轟出過三響砲，昨晚他的精采演出，則是中華職棒史上第四次單場三連轟，更是繼王傳家之後，歷年來第二位打出單場連三打席全壘打的本土球員；中華職棒過去有13次、12位球員連三打席敲全壘打（包括跨場次），其中有六位是本土球員。

昨晚的鋒砲秀從二局開始登場，鯨隊先發投手高建三投出的第一球，就被陳金鋒掃出左外野牆外，第四局兩人再度對決，陳金鋒依然占盡上風，再將小白球帶到同一個位置，連兩打席全壘打、雙響砲，已是他加盟中華職棒的第一次。

六局鯨隊換上投手杜章偉，面對的第一個打者就是陳金鋒，「前面兩次打擊沒有刻意想揮大棒，但這次卻很想敲全壘打，」陳金鋒說：「這次打擊我都在揮大棒，球飛出去時，我並不覺得是全壘打，還加速往前衝。」

這次小白球的飛行弧線畫得更長，直往中外野竄去，生涯首度三響砲出現，陳金鋒說：「其實這只是機率問題，我也會有揮空棒被三振的時候。」

第四次上場打擊時，陳金鋒面對左投羅健銘的挑戰，這回投手總算搶回顏面，讓他敲出雙殺打，「這一次我沒有刻意想要轟全壘打，但應該可以打得更好才對」，陳金鋒有些懊惱，不過他仍說：「單場三發已經很高興了，以後還有機會再來挑戰紀錄。」

一場比賽轟出三支全壘打，陳金鋒本季的產量迅速累積到13支，只落後張泰山一支，後勁威脅看漲，不過他並沒有多想，「只要做好原本該作的事情，這些東西自然而然就會產生了，」金鋒說：「球季還很長，放輕鬆打最重要。」

在台灣打了半個球季，陳金鋒已經逐漸適應，「技術不是問題，之前都是跟球視覺還不夠精準，所以打壞球機率很高，」他說：「這種感覺是很微妙的，但我現在已經慢慢掌握到，跟球點放進來一些就好了。」

昨晚三發全壘打雖然都是陽春砲，但足以讓熊隊立於不敗之地，陳金鋒本季打點也達50分，在排行榜上遙遙領先群雄。

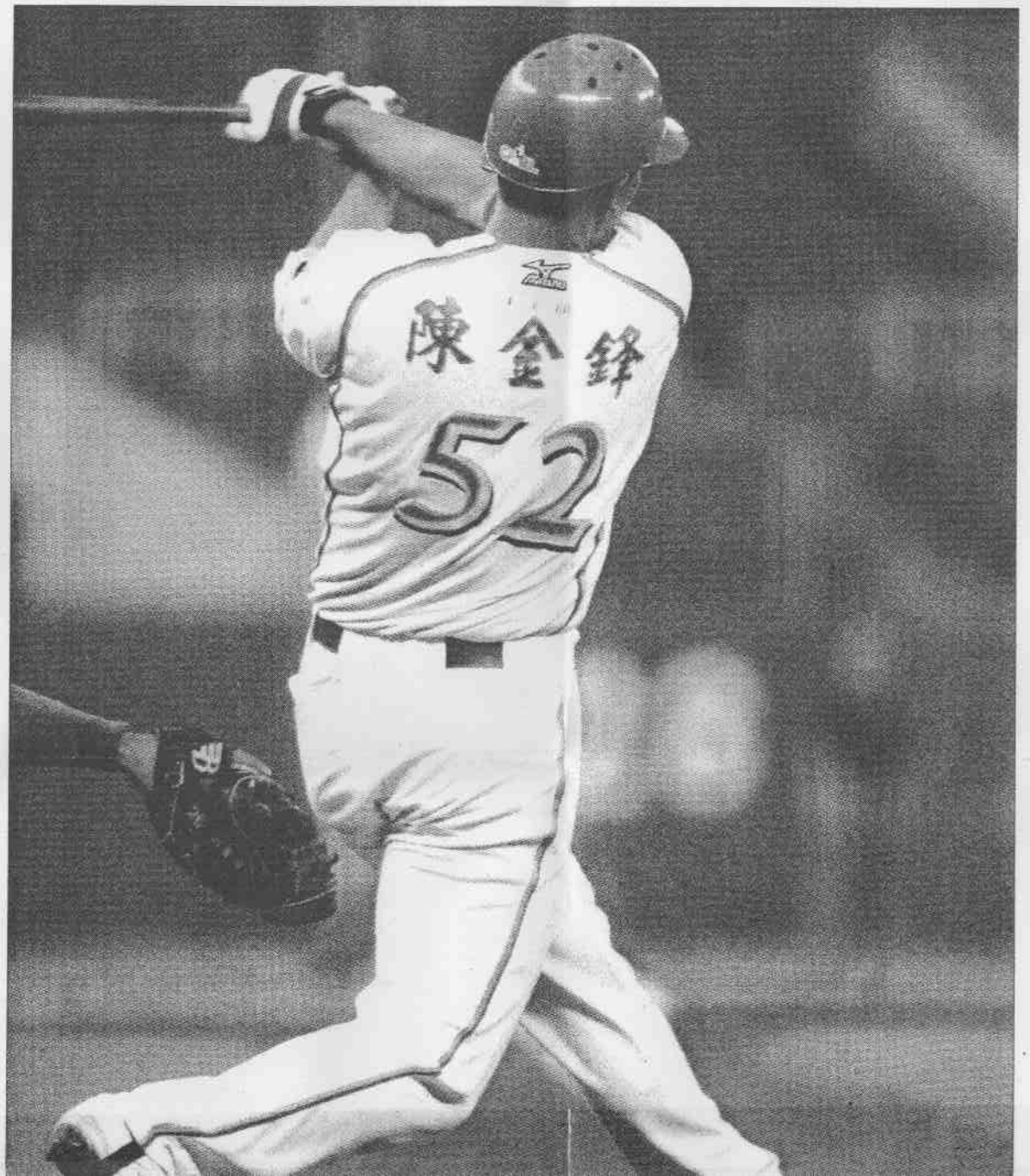

指叉 指叉 外角滑球

高建三 杜章偉 難以置信

【記者婁靖平／高雄報導】杜章偉昨晚被陳金鋒的全壘打嚇一跳，站在投手丘上露出無法置信的表情，「這球他打在棒頭，我本來以為是小飛球，沒想到轉頭一看，球根本停不下來，直往牆外飛去，」杜章偉說：「陳金鋒眞是怪力。」

杜章偉昨役六局出場中繼，由於陳金鋒前兩打席都轟出全壘打，配球策略更是格外謹慎，捕手石金受原本想以邊邊角角的球保送陳金鋒上壘，他說：「如果揮退，但之後一記外角滑球還是被撈到，杜章偉說：「還好之前已經逼他往外退，否則這一球應該會直接往計分板飛去。」

被轟全壘打的前一位苦主高建三，則是因為「鐵齒」見識到鋒砲的恐怖，二局投的第一球指叉球就被轟出牆外，四局再碰頭，他還是選擇指叉球對決，石金受說：「高建三不信邪，就是想再投指叉球。」這一球讓陳金鋒毫不猶豫再轟全壘打。

高建三、杜章偉的變化球都遭

興農	局數	打席	被安打	三振	四死球	失分	責失	兄弟	局數	打席	被安打	三振	四死球	失分	責失
威霸	2.2	14	7	2	0	3	3	喬伊	7.2	37	13	6	2	3	3
李國豪	1.1	4	1	1	0	0	0	大德	1.1	6	0	0	2	0	0
余文彬	1	5	1	0	1	0	0								
郭勇志	3	14	2	5	3	1	1								
合計	8	37	11	8	4	4	4	合計	9	43	13	6	4	3	3

- 勝利投手：喬伊(5勝5敗)
- 敗戰投手：郭勇志(2勝1敗6救援)
- 救援成功：大德(3救援)
- 勝利打點：陳冠任(7局)
- 時間：3小時28分
- 球場：斗六棒球場
- 觀眾人數：2474人
- 主審：林福全、一壘審：蘇建文
- 二壘審：王俊宏、三壘審：紀華文
- 左線審：林金達、右線審：何政杰

方正東／製表

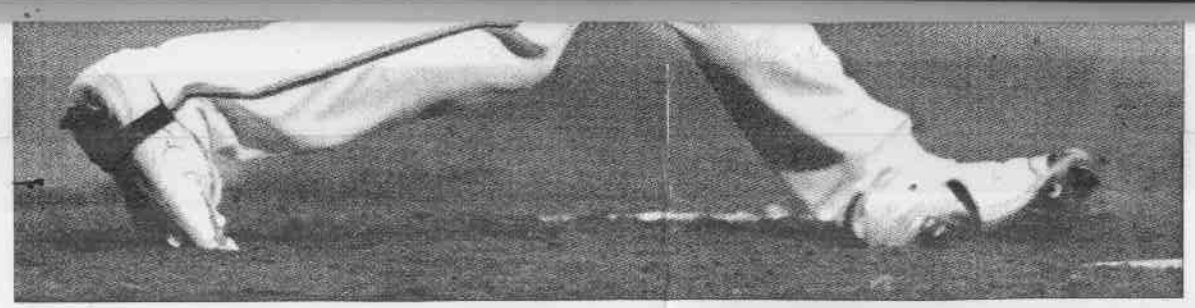

▲La new熊陳金峰昨天發揮超強打擊，連三打席擊出全壘打。這是他第二局奮力擊出全壘打的英姿。

記者劉學聖／高雄傳真

黃俊中 今晚首度先發

【記者婁靖平／高雄報導】La new熊今晚將讓黃俊中上場先發，這也是他加入中華職棒後首度先發，之前曾被降到二軍調整的黃俊中，目前控球已有大幅改善，教練團期待他能展現水準，扛起熊隊第四號先發重責。

黃俊中今年加入熊隊，上半季都以救援爲主，雖然球速不錯，但控球經常失穩，表現不如預期，讓教練團相當頭疼，五月底把他降到二軍調整，下半季開打後才回到一軍。

黃俊中在二軍尋找球感，投手教練廖剛池針對控球缺失，替他的投球動作進行細部調整，並安排黃俊中在二軍投了三場比賽，其中有兩戰先發，控球表現進步許多。

回到一軍後，黃俊中仍以中繼、救援爲主，至今出賽四場比賽，5日雖對統一獅吞敗投，但投球內容已穩健許多，壞球率也降低不少，讓教練團對他重拾信心。

中信鯨		La new熊
先發投手		
曹兆豪	vs.	黃俊中
6勝5敗	戰績	1敗
2.85	防禦率	5.12
94.2	局數	19.1
30	責失	11
51	三振	13
對戰戰績		
2勝	戰績	–
1.10	防禦率	4.50
16.1	局數	2
2	責失	1
8	三振	1

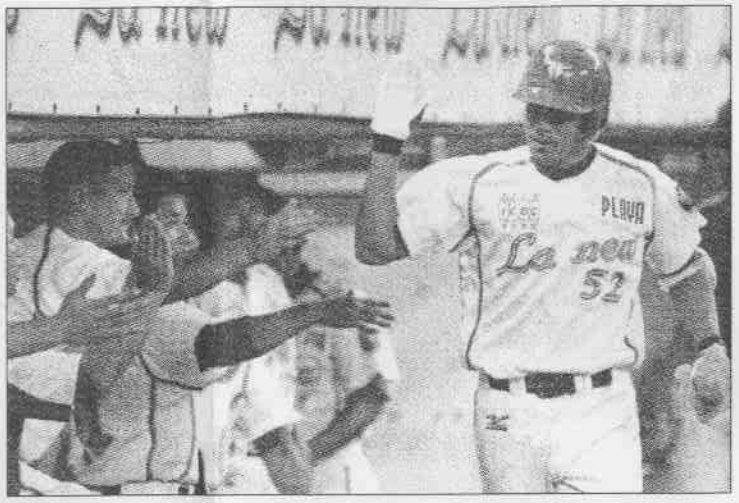

▲陳金鋒第四局擊出第二支全壘打，回到休息室前與隊友擊掌。

記者劉學聖／高雄傳真

▲陳金鋒第六局擊出全壘打，將幸運布偶拋給球迷。

記者劉學聖／高雄傳真

青棒培訓藍白對抗賽 中華投手好 打擊更優

【記者婁靖平／高雄報導】中華青棒培訓隊藍白對抗賽昨天展開，18名正選國手將在後天的第五戰賽後選出，今年參加IBA青棒賽的中華隊，已被體委會列爲2008黃金計畫的培育重點，主力好手將是未來中華隊的中流砥柱。

本屆IBA青棒賽9月17日起在古巴舉行，由於體委會大力支持，中華青棒隊獲得金援，將首度在賽前赴美進行移地訓練比賽，預定9月5日與美國隊進行四場練習賽，並另與當地球隊安排兩場比賽，讓球員能有更多的實戰經驗。

今年中華隊的投手群戰力不錯，最快球速都在140公里以上，鄭凱文、黃志龍的平均球速更可達143公里的水準，執行教練蕭文勝說：「這批投手最大的特色就是實力平均，每個人都有上場拚戰的本錢。」

中華隊打擊實力更優於投手，林旺衛昨天就轟出一支三分砲，林哲瑄、王書寰都有安打演出，蕭文勝說：「這三位外野手不但打得好，平均打擊率超過四成，速度也很驚人，100公尺的速度約爲11秒，最讓教練團放心。」

藍白對抗賽今、明天都在晚上6時舉行，後天則在早上10時進行，教練團與選拔委員會將在賽後依球員在王貞治青棒賽、對抗賽的成績表現，選出18位國手，19日再展開第二階段集訓。

本屆IBA青棒賽中華隊首戰美國隊，同組另有西班牙、義大利、墨西哥、加拿大，預賽前四名可取得複賽資格，中華隊只要維持水準，晉級不是問題，蕭文勝希望這次遠征古巴能帶回冠軍杯。

統一獅		誠泰COBRAS
先發投手		
潘威倫	vs.	陳家鴻
8勝2敗	戰績	2勝2敗
2.13	防禦率	3.04
93	局數	50.1
22	責失	17
50	三振	17
對戰戰績		
2勝	戰績	–
0.53	防禦率	1.42
17	局數	6.1
1	責失	1
8	三振	3

象大德連3救援成功 牛3連敗

【記者王惠民／報導】兄弟象新洋將大德的控球不太好，不過，關鍵時刻他就是有能力把球送進好球帶，逼迫打者非出棒不可，大德驚險度過八、九局的兩次危機，保住象隊4：3優勢擊敗興農牛，象隊勝率回升爲五成，興農牛則苦吞三連敗。

下半季才來台的大德，先前兩次出賽雖都拿下救援成功，但控球表現讓教練團心驚，對他不是很放心，昨晚直到第八局兩出局，先發投手喬伊氣力放盡，才將大德推上火線。

大德一上場面對一、二壘有跑者危機，立刻就出現最讓教練團擔心的四壞球，也是連三場救援都有四壞球出現，牛隊順勢擠成滿壘，接下來面對曾華偉，他又投到一好三壞的不利局勢，「酷龍」很明顯想要等一等，希望以四壞球免費得分。

不過，這個危急時刻大德及時回穩，連續兩個好球出手，讓曾華偉不得不出棒，形成內野滾地球出局，化解最大危機。

第九局兩出局後，大德控球突然又不穩，連續四個壞球保送黃忠義，接下來面對張建銘，他在兩好兩壞球後，及時送出內角直球，讓不得不出棒的張建銘擠壓成內野小飛球出局，守住了象隊的勝利。

大德不穩定卻有神來之筆的控球表現，除了個人拿下連三場救援成功，同時也協助先發7.2局掉三分的喬伊，擺脫最近三連敗，拿下本季第五勝。

喬伊的勝投進帳，同時得感謝陳冠任，此役他四打數三安打，打下兩分打點，第七局兩隊戰成平手僵局時，他一棒送回二壘跑者楊博任，成爲此役勝利打者和單場MVP，不過陳冠任連六場得分佳績中斷。

興農牛先發洋投威霸，以往控球穩健，但此役第三局連續出現三次暴投，隨即被換退場，只投2.2局就被敲出七支安打丟三分，但敗投記在救援三局只失一分的郭勇志身上。

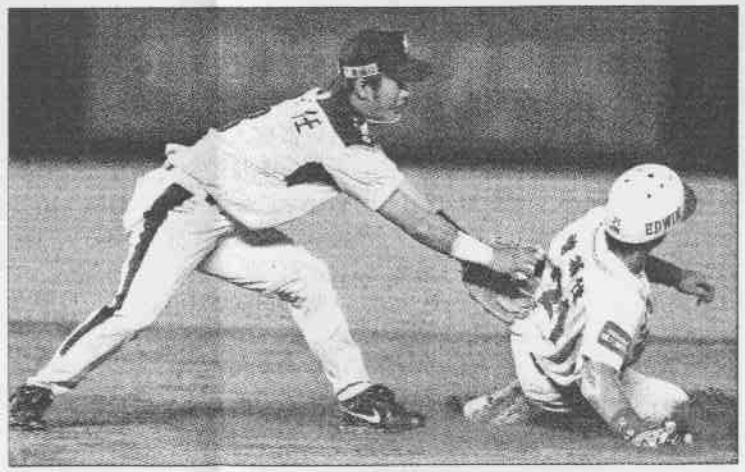

▶興農曾華偉（右）三局上盜二壘成功，兄弟象二壘手楊博任來不及觸殺。

記者趙文彬／斗六傳真

打，配球策略更是格外謹慎，捕手石金受原本想以邊邊角角的球保送陳金鋒上壘，他說：「如果揮棒落空就是賺到。」沒想到陳金鋒的能耐驚人，杜章偉不但沒有賺到，還配合成就了一項紀錄。

杜章偉對陳金鋒投的前兩球都是內角球，想逼他站的位置往後

投指叉球。」這一球讓陳金鋒毫不猶豫再轟全壘打。

高建三、杜章偉的變化球都遭陳金鋒修理，八局出場救援的羅健銘，則改以紅中直球對決，沒想到反而收到意外的效果，讓陳金鋒擊出雙殺打化解危機，成爲鯨隊昨晚唯一沒有「受害」的投手。