52305

國立臺灣體育大學圖書館剪輯資料

分類 棒球 來源 民生報 日期 741203 版面 二版

中日韓三國大學棒賽閉幕

六天擊出27支全壘打・呂明賜個人列名第一

【本報記者楊武勳台中訊】中、日、韓三國六大學棒球賽，在台中市省立棒球場經過六天十二場比賽，於昨天下午閉幕，我國文化與輔仁大學隊戰績同為四勝一敗，是六隊中戰績最好的兩隊。

大會安排參加比賽的六隊採取友誼賽方式，我國文化及輔仁兩隊都各比賽五場，日本的慶應與早稻田隊各比賽四場，韓國的東亞與漢陽隊各比賽三場。

日本慶應隊戰績二勝一敗，早稻田隊一勝三敗。韓國的東亞隊一勝二敗、漢陽隊三戰全敗。

昨天最後兩戰，文化以八比三勝輔仁、輔仁以三比二勝慶應。

六天共十二場比賽，共出現二十七支全壘打，以文化隊擊出十支最多，輔仁隊擊出八支、慶應隊五支、漢陽隊兩支、東亞及早稻田隊各一支。

個人以文化的呂明賜擊出三支最多，擊出兩支的球員有：文化的張耀騰、李安熙、輔仁的江泰權、陳金茂、慶應隊的石井章夫及猿田和三。擊出一支的球員有：文化的蕭智祥、林易增、蔡奇勳、輔仁的徐整當、黃斐隆、王光輝、林振賢、慶應的荒川俊裕、早稻田的石井浩郎、漢陽的車永錫、姜永壽及東亞的黃允泰。

文輔戰。壓輔好戲

8:3

文大集中火力・贏得第34場勝利

【本報記者高正源台中訊】文化大學隊旺盛的打擊火力，使一心想求勝的輔仁大學隊再度遭到落敗的命運，文大隊以八比三擊敗輔大隊，贏得兩校第五十六場對抗賽的勝利。

中、日、韓三國大學棒球對抗賽，除日本早、慶戰吸引人外，我國文大與輔大的對抗賽，成為這項比賽的壓軸戲，兩校前五十五場對抗賽，文大勝卅三場，輔大勝十七場，打和五場，昨天是兩隊的第五十六場對抗賽，文大獲勝，使該隊的戰績添到第卅四場勝利。

輔大隊已有五年時間沒有擊敗過文大隊，昨天全力要贏取這場比賽的勝利，使文大隊在連勝的紀錄中寫下中止符，現場近五千位觀眾也為輔大隊加油。

輔大隊派出黃平洋擔任先發投手，先攻的文大隊第一局三上三下，沒有得分。

一局下，二出局後，輔大隊三棒王光輝擊出二壘安打，四棒陳金茂擊出左外野安打，王光輝先馳得點，以一比零領先。

第二局，文大隊呂明賜、李安熙擊出全壘打，以二比一超前。

第三局，輔大隊黃斐隆擊出右外野全壘打，扳回失分。

第四局是這場比賽決定性的一局，輔大隊教練葉志仙因考慮到下一場還要迎戰日本慶大隊，在投手的調度上可能有問題，所以沒有換下先發投手黃平洋，由他繼續投下去。

這一局，黃平洋配球有點問題，被文大隊呂明賜、李安熙、陳彥成、林珺瑋、徐國銘擊出安打，失去三分，若不是有雙殺守備的演出，失分會更多。

以五比二領先的文大隊，在第六、七、九局各添一分，輔大隊在第六局由王光輝擊出全壘打扳回一分，終場文大隊以八比三獲勝。

這場比賽文大隊總教練彭文敏將指揮權交付給楊清瓏，由楊清瓏指揮作戰擊敗葉志仙領軍的輔大隊，楊清瓏臨場調度有板有眼，深獲好評。

文大隊在卅七打數中擊出十三支安打，打擊率三成五一，輔大隊在卅五打數中擊出八支安打，打擊率二成二九，兩隊都擊出兩支全壘打，防守上，文大隊有四次失誤，輔大隊失誤一次。

文大隊由李仲弘、陳憲章、陽介仁任投，輔大隊由黃平洋投完九局。

中日韓大學棒球賽

●昨日戰績

中文化（安打）	0	②	①	⑤	①	①	①	0	②										
	0	2	0	3	0	1	1	0	1										
	一	二	三	四	五	六	七	八	九										
中輔仁（安打）	1	0	1	0	0	1	0	0	0										
	②	①	①	0	0	①	①	①	②										
輔仁（安打）	③	0	①	①	①	0	②	0	①										
	2	0	1	0	0	0	0	0	0										
	一	二	三	四	五	六	七	八	九										
日慶應（安打）	0	0	1	0	0	1	0	0	0										
	②	①	①	①	①	0	0	0	②										
	⑦	2	:	3	⑨														
	⑧	3	:	8	⑬														

對手求功心切是敗因

●楊清瓏（文大隊）

一心一意想求取勝利的決心，成為輔大隊落敗的主因。

陳憲章投球以慢速球為主，由於輔大隊求功心切，面對慢速球還猛揮棒，打擊力無法發揮，輔大隊擊出的游擊與三壘區的滾地球也佔了大多數。

既然打擊無法發揮，輔大自然沒有擊敗文大隊的武器了。

到第六局就知贏不了

●葉志仙（輔大隊）

這場比賽輔大隊的勝算原本就低，開賽前已提醒選手，打擊與防守是想擊敗文大隊的兩個先決條件，兩次打擊戰術打者都揮棒落空，以至於跑者被牽制出局，加上防守上的漏洞，到第六局，就已知道贏不了了。（記者高正源）

球員心聲

恢復校際棒賽 刺激大學棒運

文化大學與輔仁大學的棒球對抗賽，對兩校棒球選手而言，對他們的榮譽心與球技都會有正面的幫助，球員們希望能夠定期舉行，使類似「梅花旗」的校際比賽能再重現，以下是球員代表性的心聲。

●呂明賜（文大）：

低年級選手需要有磨練的機會，兩校對抗賽是最適當的機會，高年級選手也能在對抗賽中，使自己的球技更紮實，兩校的對抗更會使選手產生向心力，以學校為榮。

●林珺瑋（文大）：

兩校對抗賽會促使學校當局對棒運提高參與感，啦啦隊也會自然產生，刺激大學的棒球運動。

●楊清瓏（文大）：

高水準的棒球賽不但能提供球迷良好的消遣場所，也能帶動棒球風氣及改善社會風氣，文大與輔大在梅花旗對抗賽所造成的轟動，有目共睹，兩校定期的對抗賽若能恢復舉行，對兩校棒球隊水準的提高有很大的幫助。

●張耀騰（文大）：

兩校對抗賽不但能使學生產生以校譽為榮的榮譽感，也能使青棒選手有選擇的目標。

●江泰權（輔大）：

趁棒球運動又在國內造成風氣之際，兩校的對抗賽能定期舉行，更能延續棒球迷的興趣。

●黃平洋（輔大）：

大學棒球選手的練球時間較少，兩校若能舉辦對抗賽，能使選手同時收到訓練及吸引比賽經驗的目的。

●黃斐隆（輔大）：

大學與社會球隊應該分開，舉辦對抗賽不但能促使學校重視校際對抗的意義，也有助於大學棒運的推展。（記者高正源）

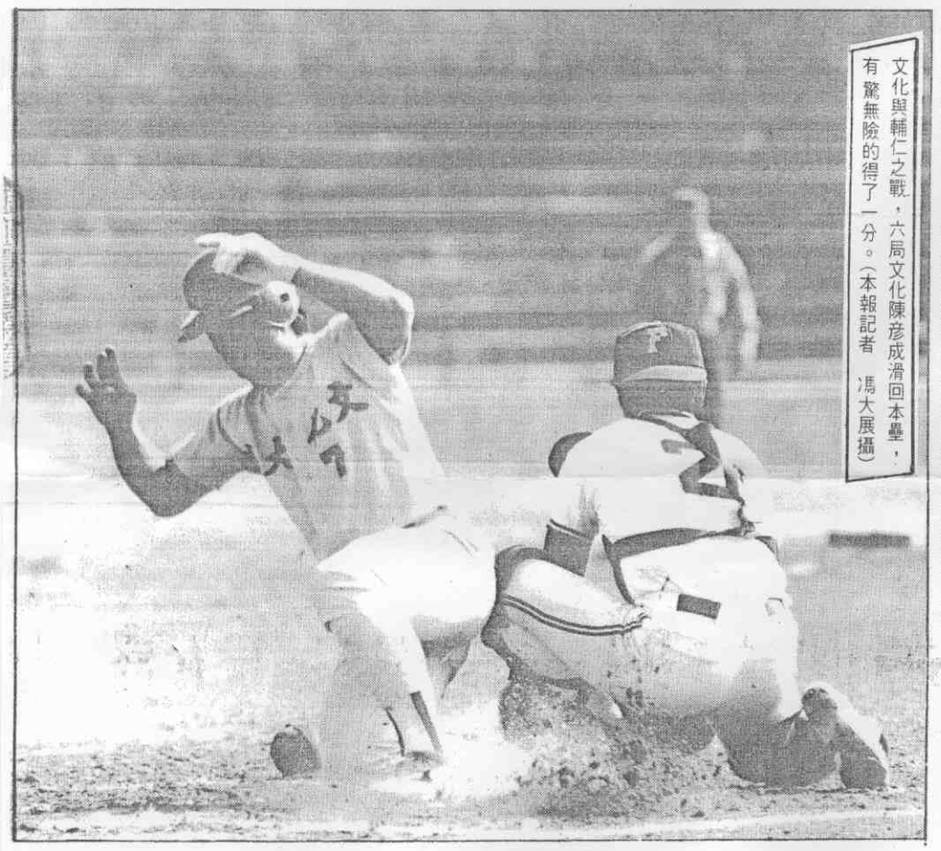

文化與輔仁之戰，六局文化陳彥成滑回本壘，有驚無險的得了一分。（本報記者 馮大展攝）