62568

國立臺灣體育大學圖書館剪輯資料

分類 網球　來源 民生報　日期 740709　版面 三版

貝克溫布頓最年輕的冠軍

超越老前輩・十七歲封王 資格賽崛起・西德新偶像

【法新社倫敦七日電】西德籍的貝克七日重寫溫布頓網球大賽紀錄，榮膺為最年輕的冠軍者。

十七歲的貝克在鬚陽高照且滿座下的中央球場鏖戰四局後，以六比三、六比七、七比六、六比四，擊敗南非出生入籍美國的第八種子柯雷。

除了榮膺最年輕的單打冠軍外，貝克還是自從一九二七年採行種子制度以來，第一位從資格賽打起的非種子球員，也是第一位奪得冠軍的西德選手。

在貝克之前，是英國籍的貝德利，以十九歲的青春少奪得一八九一年的冠軍。

去年，貝克參加溫布頓大賽時，在第三回合中與美國的史玖龍交手時，嚴重傷及腳踝，被人以擔架抬出場。今年的勝利當可一掃去年的酸楚回憶。

廿七歲的柯雷在上週以直落三的成績，打垮衛冕的馬克安諾和康諾斯之後，在七日的比賽中被一致看好。

然而，不幸的是，他之持以晉入決賽的武器——絕妙的第一次發球，在今天都讓他大失所望。

在過去三場比賽中，沒有輸過一個發球局的柯雷，七日很緊張的在第一個發球局就有了失誤。這使得貝克士氣大振。

動作緩慢、表情凝重的柯雷始終沒有真正發揮原有的長處。

貝克以驚人的力道把柯雷第二個猶豫不決的發球打了回去，底線裁判又六次判決柯雷踩線，這時身為第八種子的他，受到折損的心神已經難以全神貫注了。

儘管柯雷在第二盤中力圖扳回，甚至占了上風，但是從來沒有可以真正擊敗貝克的架勢。

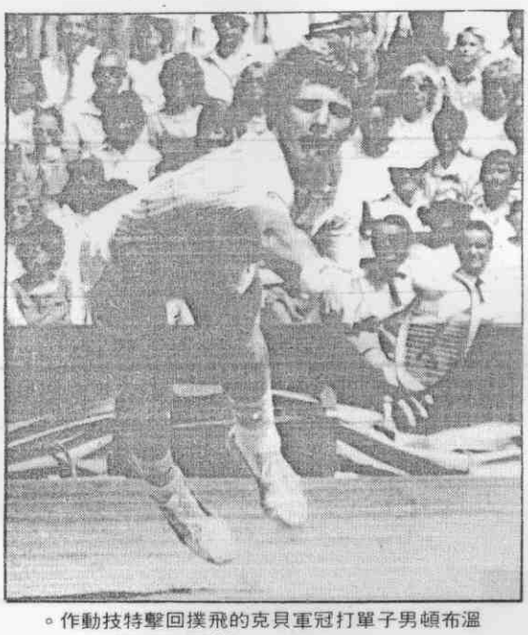

溫布頓男子單打冠軍貝克的飛撲回擊技特動作。（美聯社傳眞）

柯雷在比賽之前就承認，他沒有冠軍的希望。他在神奇的四十八小時內，擊敗世界排名第一的馬克安諾，排名第三的康諾斯，但是他說：「我可以有很好的表現，打垮一位頂尖球員。但是不能再三有同樣的表現。而這卻是冠軍的必要條件。」

柯雷直到第三盤第七局中，破了貝克的發球局，

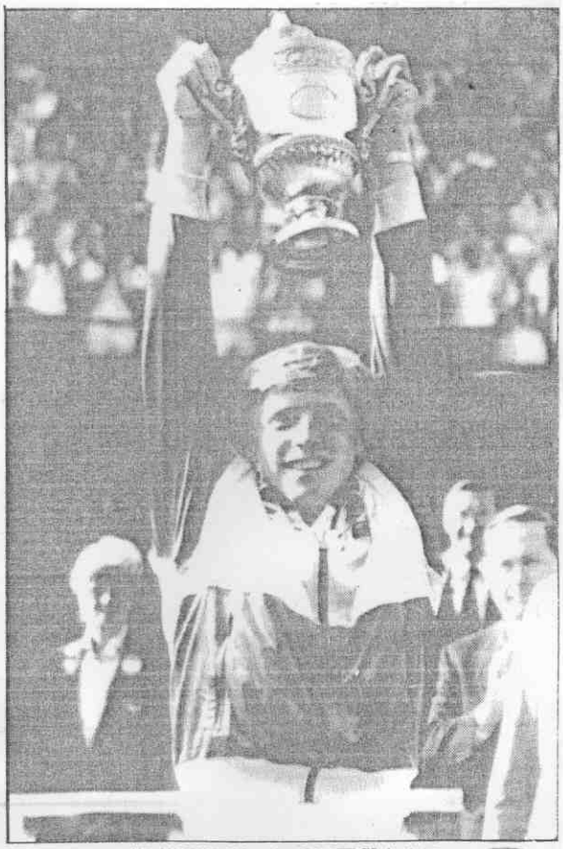

貝克高舉冠軍杯。（美聯社傳眞）

王者之爭・「愛司」大戰

柯雷全力以赴，打出19個「愛司」開球，竟然不管用。貝克更厲害，有21個「愛司」。

本報特約撰述 沈珠妮

七日的溫布頓網球男子冠軍決賽，有如一場雷霆萬鈞的發球炮戰。十七歲西德小將貝克以威力更強的發球火力，擊敗攜有「愛司球」（Ace）致命武器的前輩柯雷，成為有史以來最年輕的溫布頓球王。

已入美國籍的南非選手柯雷（廿七歲），靠他時速高達一百廿五哩而且落點絕佳的發球，先擊敗馬克安諾（六比二、六比二、六比四），再逐退康諾斯（六比二、六比二、六比一），他在對馬克安諾之役中，發出九個「愛司」開球。在對付擅長接強力發球的康諾斯時，開出十七個「愛司」。

七日柯雷全力以赴，打出十九個「愛司」開球，竟然不管用。貝克更厲害，有廿一個「愛司」。

貝克的開球威力已猛到時速一百五十哩，但有時落點不夠理想，有時球彈起得較高，較容易被對手接住，所以他的發球雖然替他贏得「砰砰」綽號，一般仍以為柯雷的開球較具攻擊性。

七日貝克在球場上的表現，真如馬克安諾所說的：「他在球場上根本不必去想，任其自然發揮。」他在兩盤之後，與柯雷打成一平，第三盤又是一路平下來，打成「搶七」（tie-breaker）。貝克在這個關鍵，不但開球漂亮，接發球更是穩健。他先發球得分，接著破了兩次柯雷的發球，再有一次「愛司」，一次發球得分，連下五分。柯雷有點招架不住，開球失誤（double fault），貝克攻進六分，還差一分就可完成「搶七」。但是柯雷扳回三分，最後在柯雷發球時，一個正手球接下了柯雷轟過來的強球橫掃回去，柯雷撲救不及，貝克順利奪下這一盤。貝克在這個「搶七」局的演出，足具不折不扣的新生代網球巨星水準。

一些網球專家認為，貝克的球藝兼容了美國球王馬克安諾的爆發力與瑞典退休球王柏格的冷靜細膩。但是，他在球場上表現的魅力，卻是十足的「貝克式」。他贏分時笑容純摯，失分時頓足自責，快要贏球時一臉的急切相，真正贏球時毫不掩飾樂到極點的心情。他在不滿意裁判的出界判決時，也會上前高聲質問一番。遇到對方在關鍵時刻發球時，也懂得利用「綁鞋帶」來擾亂對方的技術。他有如一本簡單易懂的「少年讀物」，球迷很容易就喜歡上他。

他說，很高興能成為第一個贏球溫布頓冠軍的德國人，「因為德國沒有網球偶像。」現在，他不但成了德國的民族英雄，也成了全世界最新的網球偶像。

尾，不但把柯雷發過來的球接回去，而且還打了一連串快如閃電的對角球，一旦柯雷的第一次發球演變成二比〇之後，最後的結局似乎就已經定案了。

【法新社倫敦七日電】娜拉提諾娃在混合雙打中以七比五、四比六和六比二擊敗納密在混合雙打中以七比六、四比六和六比二擊敗史遇莉和費茲哲羅。

娜拉提諾娃與澳洲的麥獲勝，使她在六日的單打冠軍之外，再添戰果。